

خطة عمل لارساء الحلول الدائمة شرق محافظة الأنبار

٢٠٢٤-٢٠٢١



في شهر آذار ٢٠٢٢، قدمت وزارتي التخطيط والهجرة والمهجرين الخطة الوطنية لإعادة النازحين إلى مناطقهم المحررة إلى الأمانة العامة لمجلس الوزراء (COMSEC). وتشتمل الخطة الوطنية على الإطار الوطني لمعالجة النزوح من خلال تحديد الفئات السكانية ذات الأولوية والأنشطة المطلوبة - إلى جانب التكاليف المقدرة لها، بالإضافة إلى تحديد المسؤوليات بين الدوائر التنفيذية للحكومتين المركزية والمحلية.

وبناءً على الخطة الوطنية، تلتزم الأوساط المعنية بالشؤون الإنسانية والتنمية والتطوير ودعم الاستقرار وبناء السلام في العراق، بدعم الحكومة العراقية في مساعدة المجتمعات المحلية المتضررة من النزوح من خلال خطة الإستجابة الإنسانية واطار الأمم المتحدة للتعاون في مجال التنمية المستدامة (UNSDCF) والإطار الإستراتيجي والتنفيذي المشترك بين الوكالات للحلول الدائمة (الإطار التنفيذي). ومن خلال العمل المشترك، تعزز هذه الآليات الجهود القائمة لدعم النازحين داخلياً والعائدين وغيرهم من السكان المتضررين من النزوح من أجل السعي إلى إيجاد حلول مستدامة لحالة النزوح.

وتقر الخطة الوطنية والإطار التنفيذي بأن تحقيق نتائج في مجال الحلول الدائمة يتم على الصعيدين الوطني والمحلي، لأن التخطيط الفعال للحلول الدائمة قائم على أساس المناطق. وقد تم تحديد مجموعة أولية من ثمانية مجاميع تنسيق محلية (ABCs) بما في ذلك (١) شرق الأنبار (الفلوجة والرمادي) (٢) غرب الأنبار (الفائم وهيت وحديثة) (٣) سنجار (٤) البعاج (٥) شمال صلاح الدين (بيجي والشرقاط) (٦) ديالى (المقدادية وجلولاء والسعدية) (٧) كركوك (الحويجة والدبس وداقوق) (٨) الموصل. وعلى النحو المبين في الخطة الوطنية فأن جميع هذه المجاميع تقع في المحافظات المتضررة من النزوح. تتمثل المهمة الرئيسية لمجموعة التنسيق المحلية (ABC) في وضع وتنفيذ ورصد خطط عمل الحلول الدائمة على مستوى المنطقة، بالإشتراك مع السلطات الحكومية والمجتمعات المتضررة من النزوح ومجموعة واسعة من أصحاب المصلحة الإضافيين (المنظمات الأخرى العاملة في المنطقة والدوائر الحكومية المحلية). وتهدف خطط العمل إلى توفير أساس مشترك ومنسق لجميع الجهات الفاعلة ذات الصلة من أجل تحديد وتخطيط و تنفيذ حلول دائمة على الصعيد التنفيذي بطريقة جماعية ومنسقة تحت قيادة الحكومة.

المحتويات

٦	المصطلحات
٨	قائمة المختصرات
١٠	١. المقدمة
٠١	١.١ هيكلية خطة عمل شرق الأنبار
١١	٢.١ المبادئ التوجيهية
١١	٣.١ المجاميع المستهدفة ذات الأولوية
٢١	٢. سياق النزوح
١٢	١.٢ نظرة عامة على النزوح
١٢	١.٢.١ النزوح من قضاء الفلوجة
٣١	٢.٢.١ النزوح واطلاع الإيواء بالنسبة للنازحين في قضاء الفلوجة
١٣	٢.٢.١.٣ النزوح من قضاء الرمادي
١٣	٢.٢.١.٤ النزوح واطلاع الإيواء بالنسبة للنازحين في قضاء الرمادي
١٣	٢.٢.١.٥ نوايا التنقل في محافظة الأنبار والعقبات أمام تحقيق حلول دائمة
١٥	٢.٢ تحليل سياق العودة

١٥	١.٢.٢ ظروف العودة إلى قضاء الفلوجة
١٧	٢.٢.٢ ظروف العودة إلى قضاء الرمادي
١٩	٣. نظرة عامة على خرائط أنشطة الشركاء
١٩	١.٣ تحليل الأنشطة الحالية
٢١	٤. نظرة عامة على الإحتياجات والتحديات القطاعية
٢١	٤.١ القيادة الحكومية
٢١	٤.٢ السكن والأرض والملكية HLP
٢٢	٤.٣ سبل العيش
٢٣	٤.٤ الخدمات الأساسية
٢٣	٤.٤.١ التعليم
٢٤	٤.٤.٢ المياه والصرف الصحي والنظافة (WASH)
٢٤	٤.٤.٣ الصحة
٢٤	٤.٤.٤ الكهرباء
٢٤	٤.٥ الوثائق والحقوق
٢٥	٤.٦ التماسك الإجتماعي

٢٦	٧.٤ السلامة والأمن
٢٦	٨.٤ العودة الطوعية الميسرة
٢٧	٥.0 المواقع الأولية المستهدفة
٧٢	١.0 إختيار المواقع المستهدفة الأولية
٢٨	٢.0 الفجوات العامة في المواقع الأولية المستهدفة
٢٨	١.٢.0 قضاء الفلوجة
٣١	٢.٢.0 قضاء الرمادي
٣٢	٣.٢.0 ناحية الحبانية
٣٣	٤.٢.0 قضاء كرمة
٣٥	٥.٢.0 قضاء عامرية الفلوجة
٣٧	٣.0 قدرات الحكومة والأنشطة ذات الأولوية
٣٩	٤.0 توصيات للمراجعة المستقبلية لخطة العمل (POA)
٣٩	٥.0 المواقع المقترحة ذات الأولوية في المستقبل
٦٨	الملحق B الرصد والمتابعة

قائمة الجداول والاشكال

الجدول

- الجدول ١: العائدون الى قضاء الفلوجة حسب صعوبة الوصول الى سبل العيش والخدمات الأساسية ١٨
- الجدول ٢: العائدون الى قضاء الفلوجة حسب صعوبة التماسك الاجتماعي وتصورات السلامة ١٨
- الجدول ٣: العائدون إلى قضاء الفلوجة حسب نوع الإيواء ١٩
- الجدول ٤: : العائدون الى قضاء الرمادي حسب صعوبة الوصول الى سبل العيش والخدمات الأساسية ١٩
- الجدول ٥: العائدون الى قضاء الرمادي حسب صعوبة التماسك الاجتماعي وتصورات السلامة ٢٠
- الجدول ٦: العائدون إلى قضاء الرمادي حسب نوع الإيواء ٢٠
- الجدول ٧: قائمة بالمواقع الأولوية المستهدفة ٢٩
- الجدول ٨: الأنشطة الحكومية ذات الأولوية ٤٠
- الجدول ٩: قائمة بالمواقع الإضافية المستهدفة ٤٣

الاشكال

- الشكل ١: الأفراد النازحون في قضاء الفلوجة حسب محافظة المنشأ ١٤
- الشكل ٢: نوايا التنقل على المستوى الوطني ١٦
- الشكل ٣: نوايا التنقل على مستوى محافظة الأنبار ١٦
- الشكل ٤: أسباب عدم العودة (قضاء الفلوجة) ١٧
- الشكل ٥: أسباب عدم العودة (قضاء الرمادي) ١٧
- الشكل ٦: المشاريع الصناعية في محافظة الأنبار ٢٤
- الشكل ٧: المنهجية المتفق عليها ٤٢

الخرائط

- الخريطة ١: الأنشطة الجار تنفيذها في قضاء الفلوجة أو بالقرب منه ١٢
- الخريطة ٢: الأنشطة الجار تنفيذها في قضاء الرمادي أو بالقرب منه ٢٢

المصطلحات^١

نهج يركز على تحقيق حلول دائمة للأشخاص النازحين داخليا الذين يقيمون في مناطق او مواقع محددة (مثل المجتمعات الغير رسمية، الحي، القرية، البلدة، القضاء او الناحية).

النهج القائم على المنطقة

نهج تنسيقي يركز على منطقة محددة اما على مستوى المحافظة او القضاء.

التنسيق القائم على المنطقة ABC

منطقة المنشأ او السكن المعتاد (منطقة السكن، الحي ، القرية).

منطقة المنشأ AoO

يتضمن الايواء المشترك (مثل الايواء في المباني الدينية والمدارس او المباني الحكومية) المباني الغير مكتملة او المهجورة، الخيام والكرفانات وباقي انواع الايواء المؤقت الذي لا يستوفي المعايير المطلوبة وكذلك المساكن المتضررة والمدمرة وأماكن إلاجار طويلة الأجل غير صالحة للسكن (لها خصائص المباني غير المكتملة أو المتضررة بشدة).^٢

الايواء الغير ملائم

تتحقق عندما لا يكون لدى النازحين داخليا احتياجات محددة تخص المساعدة والحماية والتي ترتبط بنزوحهم مما يمكنهم من التمتع بحقوقهم دون تمييز ناجم عن نزوحهم. وهناك ثلاثة مسارات رئيسية لتحقيق الحلول الدائمة (١) العودة المستدامة وإعادة الإدماج في مكان المنشأ (٢) الاندماج المحلي المستدام في المناطق التي لجأ إليها النازحون (٣) الاندماج المستدام في مكان آخر من البلد (الاستيطان/الانتقال).

الحلول الدائمة^٣

المجتمعات التي يقيم فيها النازحين.

المجتمعات المضيئة

هو مكان يوفر إمكانية الحصول على الخدمات الكافية بما في ذلك الحصول على المياه والصرف الصحي والطاقة اللازمة للطهي والتدفئة والإضاءة وكذلك توفير السلامة البدنية في موقع تتوفر فيه الخدمات الأساسية. كما يتعلق الأمر بزيادة ضمان الحياة وزيادة الانسجام الثقافي والإدماج.

السكن

١ المصطلحات المقدمة مستمدة من التعاريف الرسمية للمصطلحات من مختلف المصادر المعترف بها (مثل المبادئ التوجيهية بشأن النزوح الداخلي وإطار عمل اللجنة الدائمة المشتركة بين الوكالات IASC بشأن الحلول الدائمة للنازحين داخليا ودليل الحلول الدائمة من الناحية العملية، وغيرها). وقد استخلصت تعاريف أخرى من سياق العراق بما في ذلك المبادئ التوجيهية أو الوثائق الخاصة بالعراق وغيرها من المبادئ التوجيهية أو وثائق المجموعات.

٢ تعريف IOM DTM: وينص دليل الحلول الدائمة من الناحية العملية على أن العائد هو نازح داخلي عاد إلى دياره الأصلية أو سكنه المعتاد ولا يزال يعاني من مواطن ضعف اجتماعية أو اقتصادية محددة مرتبطة بنزوحه وبالتالي لم يتوصلوا بعد إلى حلول دائمة.

٣ بالنسبة للاجئين، فإن الحل الدائم هو أيضًا «أي وسيلة يمكن من خلالها أن تكون حالة اللاجئين مرضية وحلها بشكل دائم لتمكينهم من عيش حياة طبيعية». المصدر: مفوض الأمم المتحدة السامي لشؤون اللاجئين، مسرد المصطلحات الرئيسي (٢٠٠٦).

<p>هي مواقع غير رسمية يستضيف ما لا يقل عن خمس عائلات نازحة - تم تهجيرها إلى الموقع بعد عام ٢٠١٤ - تعيش معا بشكل جماعي في موقع غير مكتمل وبظروف معيشية دون المستوى المطلوب. تعتبر الخيام واماكن الايواء المؤقتة والمباني غير المكتملة أو المهجورة أو المباني غير المخصصة للإقامة مثل المدارس والمساجد من انواع الايواء التي لا تستوفي المعايير المطلوبة.^٤</p>	<p>المجمعات الغير رسمية</p>
<p>وهي المواقع على مختلف المستويات الإدارية التي تستهدفها خطة العمل هذه بشكل استراتيجي لتقديم الدعم الجماعي للفئات المستهدفة ذات الأولوية للتوصل إلى حلول دائمة ضمن إطار زمني محدد في خطة العمل .</p>	<p>المواقع الاولية المستهدفة^٥</p>
<p>اشخاص او مجموعة من الاشخاص الذي اجبروا او اضطروا للهروب او الرحيل تاركين خلفهم منازلهم او اماكن اقامتهم المعتادة لاجل تجنب آثار النزاع المسلح والعنف العام وانتهاكات حقوق الانسان والكوارث سواء كانت طبيعية أو من صنع الإنسان والذين لم يعبروا الحدود الدولية.</p>	<p>الاشخاص النازحون داخليا</p>
<p>نوايا النازحين داخليا في البقاء في موقع النزوح الحالي او العودة الى منطقة المنشأ او الاستقرار في موقع اخر.</p>	<p>نوايا الحركة</p>
<p>أي شخص نزح داخلياً أو عبر حدود دولة معترف بها دولياً ولكنه عاد منذ ذلك الحين إلى مكان إقامته المعتاد، بصرف النظر عما إذا كان قد عاد إلى مسكنه السابق أو إلى مأوى آخر في مكان منشئه. ولا يرتبط تعريف العائدين بمعايير العودة بأمان وكرامة ولا باستراتيجية محددة للحلول الدائمة.^٦</p>	<p>العائد</p>
<p>مجموعة من الاشخاص الذين تم استهدافهم للحصول على دعم ضمن اطار زمني محدد بموجب خطة العمل PoA.</p>	<p>المجموعة المستهدفة ذات الاولية</p>
<p>تشير الى نزوح الاشخاص داخليا لمدة خمس سنوات أو أكثر ولا يزالون بحاجة إلى المساعدة المرتبطة بنزوحهم ولا يستطيعون التمتع بحقوقهم الإنسانية لأسباب تتعلق بنزوحهم.</p>	<p>النزوح المطول</p>

٤ تعريف مجموعة تنسيق وإدارة المخيمات CCCM، إرشادات فنية حول تعريف الموقع غير الرسمي مجموعة إدارة وتنسيق المخيمات في العراق ، ايلول ٢٠٢٠. وتجدر الإشارة إلى أن بعض المواقع قد تستضيف نازحين / عائدتين سابقين.

٥ الموقع المستهدف الأولي هو موقع تم تحديده على أساس امكانية توفر السلامة وإمكانية الوصول للشركاء والقدرات الحكومية والاحتياجات التي تتطلب جهداً جماعياً على المدى المتوسط إلى الطويل لتحقيق نتائج محددة للحلول الدائمة.

٦ وفقاً لدليل الطوارئ للمنظمة الدولية للهجرة، أنه وفقاً للدليل، يُطلق على العائدين الذين نزحوا عبر حدود دولة معترف بها دولياً، في بعض السياقات، اسم «العائدين اللاجئيين» للتمييز بينهم وبين العائدين من النازحين داخلياً

النزوح الثانوي

يحدث في الحالات التي يحاول فيها النازحون داخلياً العودة طوعاً أو قسراً إلى ديارهم وهي في ظروف غير مناسبة ومن غير المحتمل أن تكون عودة مستدامة أو عندما يقرر النازحون داخلياً المغادرة مرة أخرى بسبب عدم قدرتهم على التوصل إلى طول دائمة عند عودتهم.^٧

الايواء

مساحة مؤقتة صالحة للسكن توفر الحماية من الظروف المعيشية القاسية. يمكن أن يكون المأوى طارئاً وانتقالياً وهي عملية تدريجية تساعد على إيواء الأسر المتضررة من الكوارث الطبيعية أو التي من صنع الإنسان لأنها تسعى إلى الحفاظ على خيارات بديلة لاستعادتها بما في ذلك ادخال التحسينات أو إعادة استخدامها أو إعادة توطينها أو إعادة بيعها أو إعادة تدويرها. كما تجري مناقشات للربط بين المأوى والسكن (نطاق المأوى والسكن) على الصعيد العالمي.

المياه والاصحاح البيئي

توافر فرص الوصول الى المياه الصالحة للشرب والصرف الصحي والنظافة والتي تتضمن مجالات المياه والصرف الصحي WATSAN

^٧ تقترح ICCG، التعريف الثانوي للنزوح (الذي أقرته HCT)، (نسخة ٦ حزيران ٢٠١٨) أن النزوح الثانوي يمكن أن يحدث في أربع حالات (١) النازحون داخلياً الذين نزحوا طوعاً أو قسراً إلى موقع نزوح آخرى ولا يمكنهم تحقيق حلول مستدامة. الحالة (٢) و (٣): النازحون داخلياً الذين يعودون طوعاً أو قسراً إلى مناطقهم الأصلية ولكنهم غير قادرين على التوصل إلى حلول مستدامة ويعودون بالتالي إلى موقع النزوح الاول أو إلى موقع نزوح جديد. الحالة (٤): النازحون داخلياً الذين يعودون طوعاً أو قسراً إلى مناطقهم الأصلية ولكنهم غير قادرين على مواصلة السكن في أماكن إقامتهم المعتادة سابقاً ولا يستطيعون التوصل إلى حلول مستدامة، وبالتالي يعاد نزوحهم إلى موقع جديد ضمن منطقتهم الأصلية.

قائمة المختصرات

مجموعة تنسيق محلية	ABC
الأمانة العامة لمجلس الوزراء	COMSEC
وزارة الهجرة والمهجرين	MoMD
قوات الحشد الشعبي	PMF
عامرية الفلوجة	AAF
الأمم المتحدة	UN
المنظمة الدولية للهجرة	IOM
قطاع تنسيق عمل المخيمات وادارتها	CCCM
مصفوفة تتبع النزوح	DTM
تقييم اللامواقع الشامل	ILA
اللجنة الدائمة المشتركة بين الوكالات	IASC
منطقة المنشأ	AoO
خطة العمل	PoA
كورونا فايروس-١٩	١٩-COVID
السكن والأرض والملكية	HLP
شخص نازح داخلياً	IDP
عبوة ناسفة	IED
دينار عراقي	IQD
تنظيم الدولة الإسلامية في العراق وبلاد الشام (داعش)	ISIL
مركز رعاية صحية أولية	PHC
وحدات سكنية مخصصة للأجئين	RHU
محطة معالجة مياه	WTP
المياه والصرف الصحي والنظافة	WASH
دولار أمريكي	USD

١. المقدمة

إشارة التقرير الخاص بقضايا السكن والأرض والملكية الذي أعدته المنظمة الدولية للهجرة ٢٠٢١ إلى أن ٧٦٪ من الأسر التي تم تقييمها ذكرت أنها تعيش في مواقع لم يتم فيها إعادة بناء المساكن، وهذا أعلى رقم مسجل في محافظة الأنبار.

تقر خطة العمل بقيادة الحكومة في دعم المجتمعات المتضررة من الصراع للسعي إلى تحقيق حلول دائمة، كما وتحث وكالات الأمم المتحدة والمنظمات غير الحكومية الدولية والوطنية على العمل مع السلطات للتصدي للعقبات التي يواجهها الأشخاص النازحون داخلياً (IDPs) والعائدون حالياً إلى شرق الأنبار.

تأتي محافظة الأنبار بعد محافظة نينوى من حيث عدد العائدين، بوجود حوالي ١,٥ مليون عائد، كما وتعتبر ثاني محافظة من حيث عدد الأشخاص الذين ما زالوا نازحين.^{١٠} تتعدد التحديات التي يواجهها العائدون والنازحون داخلياً في شرق الأنبار، بما في ذلك محدودية فرص الحصول على الخدمات الأساسية وسبل العيش والسلامة والأمن. ونظراً لحجم مساحة شرق الأنبار، ينبغي تحليل كل موقع على حدة في سياقه الخاص. فعلى سبيل المثال، تفتقر بعض المناطق إلى المدارس والمرافق الطبية والمياه الصالحة للشرب والمياه الزراعية والكهرباء، بينما لا يستطيع بعض النازحين داخلياً في مناطق أخرى العودة إلى مناطقهم الأصلية بسبب عدم توافر المنازل الصالحة للسكن أو بسبب المخاوف الأمنية، فوجود قوات الحشد الشعبي (PMF) ومعارضة العشائر يعرقلان إجراءات الحصول على التصاريحات الأمنية.

١.١ هيكلية خطة عمل شرق الأنبار

تؤكد خطة عمل شرق الأنبار على المبادئ التوجيهية المبينة في الإطار التنفيذي والإستراتيجي المشترك بين الوكالات للحلول الدائمة في العراق. ثم تحدد الخطة الفئات السكانية المستهدفة ذات الأولوية وسياق النزوح والعودة في شرق الأنبار لإعطاء صورة واضحة عن حالة النزوح والعقبات التي تعترض تحقيق الحلول الدائمة ونوايا تنقل النازحين داخلياً داخل شرق الأنبار وخارجه.

ثم تنظر خطة العمل في موجز جميع الأنشطة الحالية والمقررة في شرق الأنبار، يليه تحليل للمواقع المحددة ذات الأولوية والإحتياجات والتحديات القطاعية المتماشية مع الأهداف الثمانية المحددة في الإطار التنفيذي. وتبحث

تعتبر الأنبار أكبر محافظات العراق، ويتركز عدد كبير من السكان في المناطق الحضرية على امتداد نهر الفرات. يوجد في المحافظة مجموعتا تنسيق محلية (ABCs) تغطي إحداهما شرق الأنبار وتركز على أفضية الرطبة^٩ والرمادي والحبانية والفلوجة والكرمة وعامرية الفلوجة^٩ وتعرف بإسم «مجموعة التنسيق المحلية شرق الأنبار»، بينما تغطي المجموعة الأخرى أفضية غرب الأنبار كالفائم وعنه وهيئة وحديثة وتعرف بإسم «مجموعة التنسيق المحلية غرب الأنبار». لدى كل مجموعة تنسيق محلية خطة عمل (PoA) خاصة بها لضمان التنسيق الفعال على الصعيد المحلي. تمت صياغة خطط العمل بعد إجراء مشاورات حكومية ومجتمعية واجرت مجاميع التنسيق المحلية تحليل للسياق والتغيرات.

وفقاً لمصفوفة تتبع النزوح التابعة للمنظمة الدولية للهجرة، عاد ١,٥٤٢,٤٩٢ شخص نازح إلى محافظة الأنبار بعد إنتهاء الصراع مع تنظيم داعش. وعاد ٧٨٪ (١,١٩٩,٣٧٠) فرد إلى شرق الأنبار. كما يوجد في محافظة الأنبار ثاني أكبر عدد من العائدين (٣١٪) الذين يعيشون في مأوى غير ملائم للسكن، ويتواجد معظمهم في أفضية الفلوجة والرمادي.^{١١}

تركز خطة عمل شرق الأنبار على ١١ موقع مستهدف وهم: الطاش والحميرة وجزيرة الرمادي (قضاء الرمادي) والخالدية أو جزيرة الخالدية (قضاء الحبانية) والصلاولية والمجمع السكني واطن الكلفة وحي الشهداء (قضاء الفلوجة) وكرزاز كرمة أو الشجار والخيرات والسجار (قضاء الكرمة) وحصي (قضاء عامرية الفلوجة).

واستناداً إلى الأنشطة الجارية تنفيذها وتلك المخطط لها، يجري تنفيذ ٩٠ نشاطاً من أصل ٢٦٨ مشروعاً في بعض المواقع الأولية المستهدفة. إذ يوجد لدى مركز الكرمة، السجار، أكبر عدد من الأنشطة (١٤ نشاطاً) ضمن المواقع الأولية المستهدفة، تليها جزيرة الرمادي (٨ أنشطة). وهناك خمسة مواقع في (الطاش والحميرة والمجمع السكني واطن الكلفة وحي الشهداء وحصي) لا يجري تنفيذ أي أنشطة فيها. ويحظى قطاع الحماية بأكبر عدد من الأنشطة من بين مختلف القطاعات (١٧٪ من مجموع الأنشطة الكلية)، يليه قطاعات المياه والتماسك الاجتماعي (١٦٪ لكل منهما). وبالنظر إلى إرتفاع النسبة المئوية للعائدين الذين يعيشون في مأوى غير ملائم للسكن، هناك حاجة إلى مزيد من الأنشطة في إطار قضايا السكن والأرض والملكية (HLP). فعلى سبيل المثال، لم يدرج قضاء الرطبة كواحد من المواقع الأولية المستهدفة، بالرغم من

٨ على الرغم من وقوع قضاء الرطبة غرب الأنبار، يمكن الوصول إليها من مدينة الرمادي وتحت قيادة عمليات الأنبار.

٩ «عامرية الفلوجة» هو الإسم الذي تستخدمه إدارة محافظة الأنبار، بينما يشار إليها أحياناً بإسم «عامرية الصمود».

١٠ نفس المصدر السابق

١١ هناك فقط ٨ أنشطة ذكرت في إطار HLP في خطة العمل هذه

١٢ تصنيف مؤشر العودة للمحافظة - ديناميات العودة في محافظة الأنبار حزيران IOM DTM

الحلول الدائمة للنازحين داخلياً وغيرها من مبادئ القانون العراقي والقانون الدولي.

تهدف النهج المتبعة في هذه الخطة إلى تحقيق ثلاثة أهداف رئيسية هي:

(١) زيادة إستدامة وجودة العودة من خلال تحسين الظروف بشكل عام في مناطق العودة وتقديم الدعم على المستوى الفردي.

(٢) زيادة إستدامة ونوعية الاندماج والتوطين المحليين في أماكن أخرى من خلال تحسين الظروف في مناطق الاندماج أو إعادة التوطين في موقع آخر وتقديم الدعم على المستوى الفردي.

(٣) حل مشكلة نزوح الأشخاص الموجودين في مواقع النزوح ذات الأولوية من خلال تقديم الدعم الشامل، بما في ذلك تيسير التنقل.

١. ٣ المجاميع المستهدفة ذات الأولوية

تتبنى خطة عمل شرق الأنبار النهج المناطق الذي يستهدف السكان المتضررين من جراء النزوح على سبيل الأولوية وينظر في العوائق المحددة السياق التي تحول دون التقدم نحو تحقيق طول دائمة. وعلى هذا النحو، تستهدف الخطة المجاميع التالية:

١. النازحون داخلياً: بما في ذلك الأسر النازحة داخلياً شرق الأنبار والتي تعيش في مواقع غير رسمية^{١٣} والنازحون داخلياً من شرق الأنبار الذين نزحوا خارج مناطق شرق الأنبار.

٢. العائدون: الذين يعيشون في المناطق الساخنة في كافة نواحي الأفضية ذات الوصول المحدود للخدمات والعائدون الذين يقيمون في أماكن إيواء غير صالحة للسكن ضمن المواقع ذات الأولوية، بما في ذلك أولئك الذين يشبه بانتمائهم إلى تنظيم داعش والفئات المعرضة للخطر والأسر التي تعيها الإناث والذين تقل فرص حولهم على الدخل بسبب نظرة المجتمع السلبية لهم.

٣. أفراد المجتمعات المضيفة: تستهدف خطة العمل أيضاً أفراد المجتمعات المحلية الذين لم ينزحوا وأفراد المجتمعات الذين يقيمون في المواقع الأولية المستهدفة، حيث إنهم يشاركون في نفس الاحتياجات مع النازحين والعائدين.

خطة العمل كذلك في المواقع المستهدفة ذات الأولوية وتحدد الأنشطة المنفذة والتغرات والتوصيات المتعلقة بها.

١. ٢ المبادئ التوجيهية

تستند خطة عمل شرق الأنبار إلى المبادئ التوجيهية التالية:

١. **الدور القيادي للسلطات الحكومية المركزية والمحلية:** إذ تتولى حكومة العراق المسؤولية الكاملة لتهيئة الظروف اللازمة لإنهاء حالات النزوح. وينبغي للتدخلات التي تقوم بها الجهات الفاعلة في مجال المعونة أن تعزز وتشجع وتدعم وتيسر تولي السلطات المركزية والمحلية زمام الأمور من خلال تعميم إجراءات معينة من شأنها تعزيز الجهود المشتركة مع النظراء الحكوميين، والذين ينبغي أن يشاركوا ويقودوا عملية تخطيط البرامج وتحديد أولوياتها وتنفيذها ورصدها. ويكون للجهات الفاعلة المحلية والدولية في المجالات الإنسانية والإنمائية والإنعاش ودعم الإستقرار دور تكميلي.

٢. وينبغي لبرامج الدعم التوصل إلى حلول دائمة تكفل حقوق النازحين داخلياً واحتياجاتهم ومصالحهم المشروعة، لأنها الإعتبار الأول الذي يوجه جميع السياسات. و**سيشارك** النازحون داخلياً والعائدون والمجتمعات المضيفة لهم بصفتهم مساهمين رئيسيين في قطاعي الحماية والحلول الدائمة، لتخطيط وتنفيذ الإجراءات والقرارات التي تمسهم.

٣. ينبغي أن تكفل جميع البرامج الداعمة لتحقيق حلول دائمة إتاحة خيارات **طوعية وأمنة وكريمة**. ويعترف الدعم الحكومي والدعم التكميلي الذي تقدمه الجهات الفاعلة المحلية والدولية بأن الخيارات أو المسارات المعترف بها لإيجاد حلول دائمة يمكن تحقيقها من خلال ما يلي:

٤. العودة المستدامة وإعادة الاندماج في منطقة المنشأ

٥. الإندماج المحلي المستدام في منطقة النزوح

٦. إعادة التوطين المستدام والإندماج في موقع آخر في العراق.

٧. يجب أن تلتزم جميع الجهود المبدولة لحل مشكلة النزوح الداخلي **بمعايير حقوق الإنسان والحماية ومراعاة ظروف النزاعات** والمبادئ التوجيهية المتعلقة بالنزوح الداخلي واطار عمل اللجنة الدائمة المشتركة بين الوكالات بشأن

^{١٣} تتضمن مواقع النزوح غير الرسمية (عشوائيات) وجود ٦٦ عائلة نازحة في مدينة الحباينة السياحية، ٤٣٧ عائلة في مخيم عامرية الفلوجة غير الرسمي، ١،٦٩٩ عائلة في بزيرو و ٥٧١ عائلة في مجمع كيلو ٧ (قطاع تنسيق عمل المخيمات وادارتها- تقرير شركاء القطاع المتعلق بالتعداد السكاني في مجتمعات النزوح غير الرسمية، حزيران ٢٠٢٢). بالإضافة إلى ذلك، توجد مواقع تضم نازحين بينما لا تدخل ضمن تصنيف مواقع النزوح غير الرسمية مثل العوائل النازحة المتواجدة في المجمع السكني واطن الكلفة في الفلوجة والمواقع الكرفانية في مناطق كيلو ١٨ و كيلو ٧.

٢. سياق النزوح

٢.١ نظرة عامة على النزوح

شهدت محافظة الأنبار أول نزوح جماعي بسبب الصراع مع تنظيم داعش في عام ٢٠١٤. وبدأ القتال في كانون الثاني ٢٠١٤ ونزح جراء ذلك نحو ٨٥,٠٠٠ شخصاً وتسبب الصراع لإستعادة قضاء الرمادي في أيار ٢٠١٥ بنزوح ٣٠,٠٠٠ شخص إضافي.^{١٤} وتقدر مصفوفة تتبع النزوح التابعة للمنظمة الدولية للهجرة نزوح ١,٦ مليون شخص من محافظة الأنبار. وباعتبارها المحافظة الأكبر، حُصيت أفضية الرمادي والفلوجة بالنصيب الأكبر من النازحين داخلياً، لأنهما يعتبران أفضية المنشأ لـ ٧٦٪ من أصل ١,٦ مليون فرد عادوا إلى ديارهم. كما أنهم يمثلون غالبية الأفراد الذين مازالوا نازحين (٣٥,٤٨٤ فرد).^{١٥} وعلاوة على ذلك، نزح ٢٥,٧٤٦ فرد من هؤلاء داخل محافظة الأنبار، ولا يزال هناك ١٩,٨٦٠ فرد نازح شرق الأنبار.^{١٦}

يستضيف موقع الكيلو ٧ غير الرسمي في منطقة الرمادي ١٦٪ من النازحين داخلياً الذين ما زالوا نازحين شرق الأنبار، يليه موقع عامرية الفلوجة غير الرسمي (١٢٪) ثم عامرية الفلوجة (٨٪).^{١٧}

الشكل ١: الأفراد النازحون من قضاء الفلوجة حسب محافظة الأصل

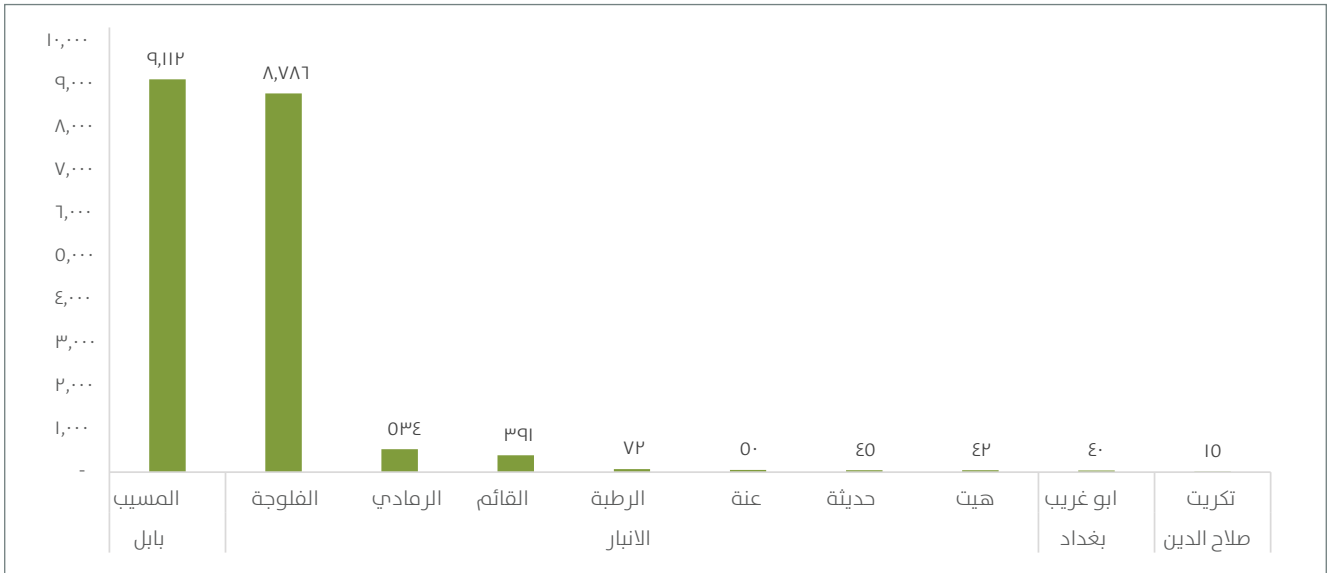

٢.١.١ ضال النزوح من قضاء الفلوجة

تشير مصفوفة تتبع النزوح التابعة للمنظمة الدولية للهجرة إلى أن ٥٨٧,٢١٩ فرد نزح من قضاء الفلوجة بسبب الصراع مع تنظيم داعش، ولا يزال هناك ٤٥,٣٠٥ فرد نازح من القضاء نفسه. وعاد ٥٤١,٩١٤ فرد (٩٢٪) إلى قضاء الفلوجة وفقاً لبيانات مصفوفة تتبع النزوح (DTM). وشهد قضاء الفلوجة أعلى معدلات العودة في العراق حيث غادر معظم الأفراد النازحين من قضاء الفلوجة إلى قضاء أربيل في محافظة أربيل وقضاء السليمانية في محافظة السليمانية، بينما غادر بعضهم إلى مواقع أخرى في قضاء الفلوجة وما تبقى منهم لا يزال نازحاً في مواقع مختلفة داخل القضاء. أما العائدين، فقد عاد معظمهم إلى مركز قضاء الفلوجة وقضاء الكرمة.

وبالإضافة إلى الأفراد الذين نزحوا خارج قضاء الفلوجة، نزح ما مجموعه ١٩,٨٠٧ فرد إلى داخل القضاء، وينحدر معظمهم من قضاء المسيب في محافظة بابل (٩,١١٢ فرد ٤٨٪) وايضاً من قضاء الفلوجة (٨,٧٨٦ فرد ٤٦٪).

١٤ سكلتون، إم وزمكان آس. النزوح وسوق العراق السياسي - تحديد العقبات السياسية أمام عودة النازحين. معهد الدراسات العقلية والدولية (٢٠٢١).

١٥ مصفوفة تتبع النزوح، المنظمة الدولية للهجرة، الجولة ١٢٤

١٦ نفس المصدر السابق.

١٧ نفس المصدر السابق.

٢.١.٢ النزوح واطلاع الإيواء بالنسبة للنازحين في قضاء الفلوجة

يسكن ما يقارب (١٨,٧٥٠ فرد ٩٦٪) من بين الأفراد النازحين داخلياً داخل قضاء الفلوجة، والذين يقدر عددهم بحوالي ١٩,٥١٨، في أماكن إيواء غير صالحة للسكن. حيث يسكن في الخيام أو الإيواء المؤقت (١٣,٠٤٤ فرد)، ويسكن في المباني غير المكتملة أو المهجورة (٢,٤٦٦ فرد) ويقطن في المباني العامة (٣,٠٣٦ فرد).^{١٨} ويتواجد أغلب الأفراد النازحين داخلياً والذين يعيشون في ظروف إيواء غير صالحة للسكن في مواقع غير رسمية وفي مخيمات سابقة، بما في ذلك مخيمات عامرية الفلوجة^{١٩} (٢,٠٢٨ فرد) وفي مدينة الحباينة السياحية (٣٤٢ فرد) ومواقع بزي (٧,٨٤٢ فرد) في ناحية العامرية. بالإضافة لذلك، يعيش عدد قليل من الأفراد النازحين والأسر المضيئة في شقق أو منازل صالحة للسكن لكنها ليست ملكاً لهم.

٢.١.٣ النزوح من قضاء الرمادي

وفقاً لبيانات النزوح، لا يزال ٦٢,٧٤٠ هناك فرد من قضاء الرمادي نازحي داخل العراق. ونزح معظمهم من القضاء إلى محافظة أربيل (٤٨,٣٦٣ فرد ٧٧٪) إذ يتواجد غالبيتهم في قضاء أربيل (٤٤,٩٩٨ فرد ٧٤٪). ونزح أفراداً آخرون إلى محافظة السليمانية (٧,١٧٥ فرد ١١٪) غالبيتهم في قضاء السليمانية (٥,٦٥١ فرد ٩٪). إضافة إلى نزوح بعضهم إلى بغداد (٣,١٧٤ فرد ٥٪) ولا سيما في منطقة أبو غريب (١,٤٨٨ فرد ٢٪). وعلاوة على النازحين داخلياً من قضاء الرمادي والذين نزحوا خارج القضاء، نزح ما مجموعه ٦,٧٥٠ فرد داخل قضاء الرمادي. وينحدر هؤلاء الأفراد في الأصل من محافظة الأنبار ويتواجدون في أفضية هيت (١,٩٠٨ فرد ٢٨٪) والقائم (١,٥٣٠ فرد ٢٣٪) والرمادي (١,٠٤٤ فرد ١٥٪).

وكما هو مبين أدناه، فإن غالبية النازحين داخلياً في مركز قضاء الرمادي ينحدرون في الأصل من أفضية هيت والقائم والرطبة في محافظة الأنبار. وكذلك ينحدر معظم النازحين في ناحية الحباينة من قضائي الرمادي وهيت.

٢.١.٤ النزوح واطلاع الإيواء بالنسبة للنازحين في قضاء الرمادي

من بين الأفراد الذين ما زالوا نازحين داخل قضاء الرمادي، يعيش ٦٧٪ (٤,٥٥٤ فرد) في أماكن إيواء غير صالحة للسكن مثل الخيام أو المأوى المؤقت والمباني غير المكتملة أو المهجورة والمباني العامة. ومن بين هؤلاء، يعيش ٣,٢٠٤ فرد نازح في موقع كيلو ٧ غير الرسمي، وهو مجمع سكني غير مكتمل البناء ومتضرر في مركز قضاء الرمادي.^{٢٠} بخلاف ذلك، يعيش ٢,١٩٠ فرد نازح (٤٨٪) مع أسر مضيئة لهم ويقيم عدد قليل من الأفراد النازحين في شقق أو منازل صالحة للسكن ولكنها مملوكة لأشخاص آخرين.

يتواجد الأفراد النازحون شرق الأنبار في عدد كبير من المواقع داخل المحافظة وخارجها، لهذا تتطلب خطة العمل تحليل نوايا حركة هؤلاء النازحين داخلياً خارج المحافظة وإلى فهم العقبات التي يواجهونها والاستجابة لها في السعي إلى إيجاد حلول دائمة. وخلال المشاورات المجتمعية، أفادت التقارير بأن أهم العقبات تتمثل في عدم وجود سكن وانعدام فرص سبل العيش ومحدودية فرص الحصول على الخدمات الأساسية. بينما لم تتم الإشارة إلى قضايا التماسك الإجتماعي وشواغل السلامة إلا قليلاً، لان القضايا الملحة الرئيسية هي المذكورة أعلاه.

٢.١.٥ نوايا التنقل في محافظة الأنبار والعقبات أمام تحقيق حلول دائمة

أستخرجت البيانات التالية من تقييم الموقع الشامل (IIA) لفهم نوايا تنقل النازحين داخلياً. ففي وقت إجراء الدراسة الإستقصائية (أيار- تموز ٢٠٢١)، كان لدى ٨٩٪ من الأفراد النازحين داخلياً في المواقع المشمولة بالتقييم نية قصيرة الأجل للبقاء في موقعهم الحالي على النحو المبين في الشكل ٢، بينما بلغت النوايا ٩٤٪ على مستوى المحافظة، الشكل ٣. اعتماداً على المساعدة المرجوة، يرغب ٧٠٪ من النازحين في جميع أنحاء البلد، و٦٦٪ من النازحين داخلياً في محافظة الأنبار بالعودة إلى مناطقهم الأصلية. ويشير ذلك إلى أنه يمكن دعم النازحين داخلياً في محافظة الأنبار، سعياً إلى إيجاد حلول دائمة للعودة أو الاندماج المحلي أو إعادة التوطين من خلال التدخلات المناسبة.

النوايا في حالة تلقي أية مساعدات للعودة لمعظم النازحين في ٪ من المواقع - نوايا التنقل لمعظم النازحين في ٪ من المواقع (الأشهر ٦ القادمة)

١٨ نفس المصدر السابق

١٩ قطاع تنسيق عمل المخيمات وإدارتها، C-CCM Cluster - شركاء القطاع - الإبلاغ عن المواقع الغير رسمية حزيران ٢٠٢٢. الشركاء - الإبلاغ غير الرسمي عن سكان الموقع، يونيو ٢٠٢٢

٢٠ مصفوفة تتبع النزوح للمنظمة الدولية للهجرة، الجولة ١٢٤

الشكل ٢: نوايا التنقل على المستوى الوطني

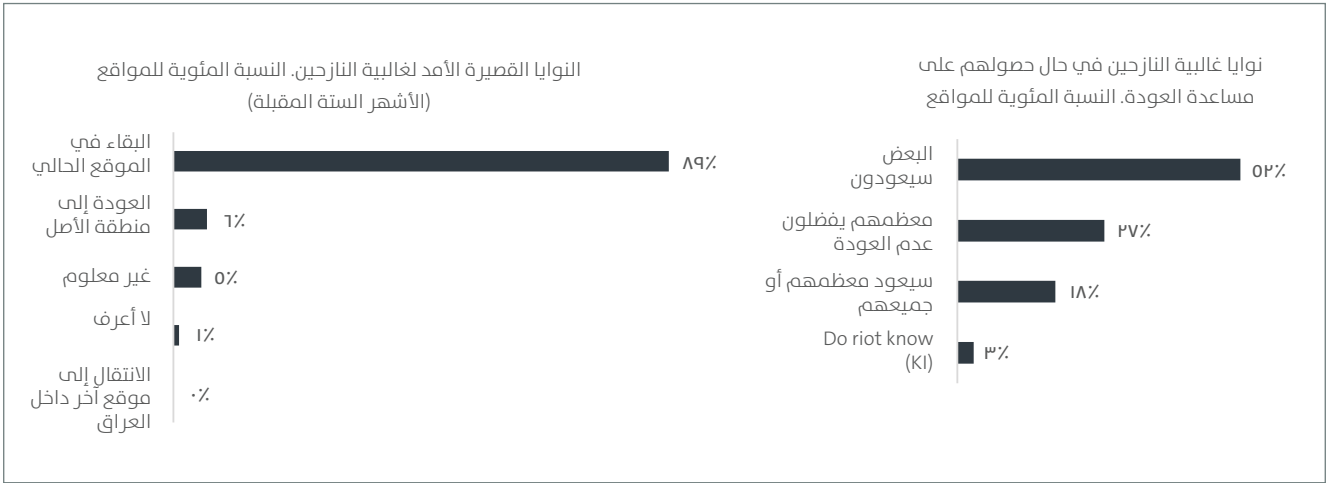

الشكل ٣: نوايا التنقل على مستوى محافظة الأنبار

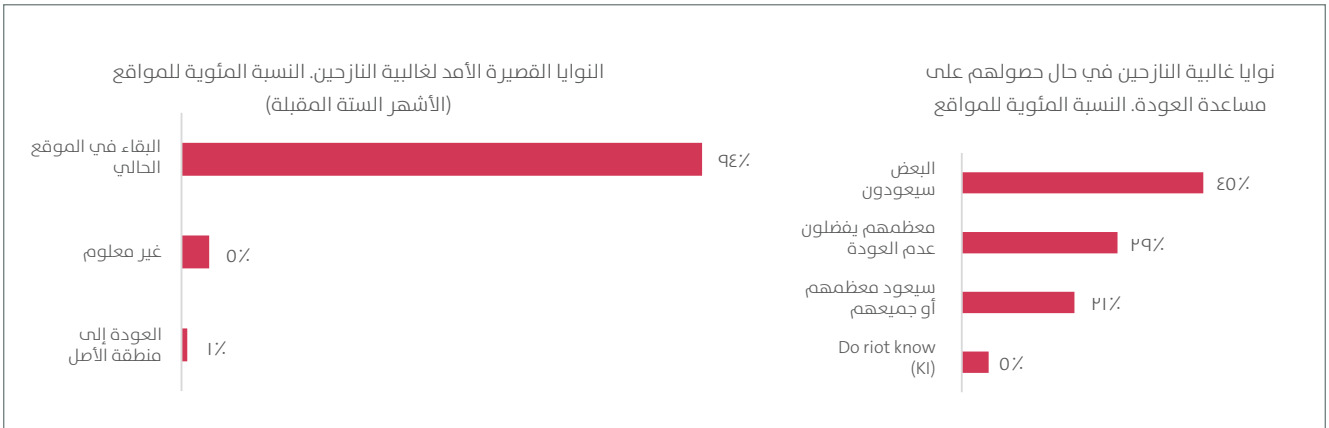

لدى الأسر النازحة (٣١٪) أيضاً شعور قوي بالأمن والسلامة في موقعها الحالي. بالنسبة لأهم دوافع العودة بالنسبة لأولئك الذين يرغبون فيها، يأتي في المقام الأول عدم وجود موارد مالية كافية للبقاء (٣٧٪) في منطقة النزوح وكذلك توفر السكن (٦٨٪) والرغبة العاطفية في العودة (٦٨٪).

على مستوى القضاء، فإن الأسباب التي أثرت حول عدم العودة هي بشكل أساسي حظر العودة في قضاء الفلوجة (٧٦٪)، بينما كانت الأسباب أكثر تنوعاً في قضاء الرمادي - حظر العودة (٦٤٪)، ولكن أيضاً عدم وجود السكن الكافي (١٠٠٪) وفرص كسب العيش (٩١٪). كما أن العائلات مستعدة أيضاً للبقاء في منطقة النزوح الحالية بسبب وجود العائلة والأصدقاء (قضاء الفلوجة، ١٢٪ وقضاء الرمادي، ٩٪).

النوايا في حالة تلقي أية مساعدات للعودة لمعظم النازحين في ٪ من المواقع نوايا التنقل لمعظم النازحين في ٪ من المواقع (الأشهر ٦ القادمة)

أما على المدى الطويل، بعد الأشهر ٦ القادمة، فإن معظم الأفراد النازحين (٤٥٪ - يمثلون ٥٦٪ من أولئك الذين اتخذوا خياراً ما) على استعداد للإندماج محلياً في موقعهم الحالي بين المستجيبين لتقييم الموقع الشامل في المحافظة، ومع ذلك فإن الأمر يعتمد على القضاء بحد ذاته. ففي قضاء الفلوجة، لا يزال هناك ٨٢٪ من النازحين مترددين في قرارهم، بينما يرغب ٩٢٪ من الأفراد النازحين في قضاء الرمادي بالعودة إلى مناطقهم الأصلية.

وعلى مستوى المحافظة، لا ترغب الأسر بالعودة بسبب قلة فرص كسب العيش (٥٣٪) وعدم وجود السكن الكافي (٥١٪) وحظر العودة إلى مناطقهم الأصلية (٤٢٪)، كما أن

الشكل ٤: أسباب عدم العودة الى قضاء الفلوجة

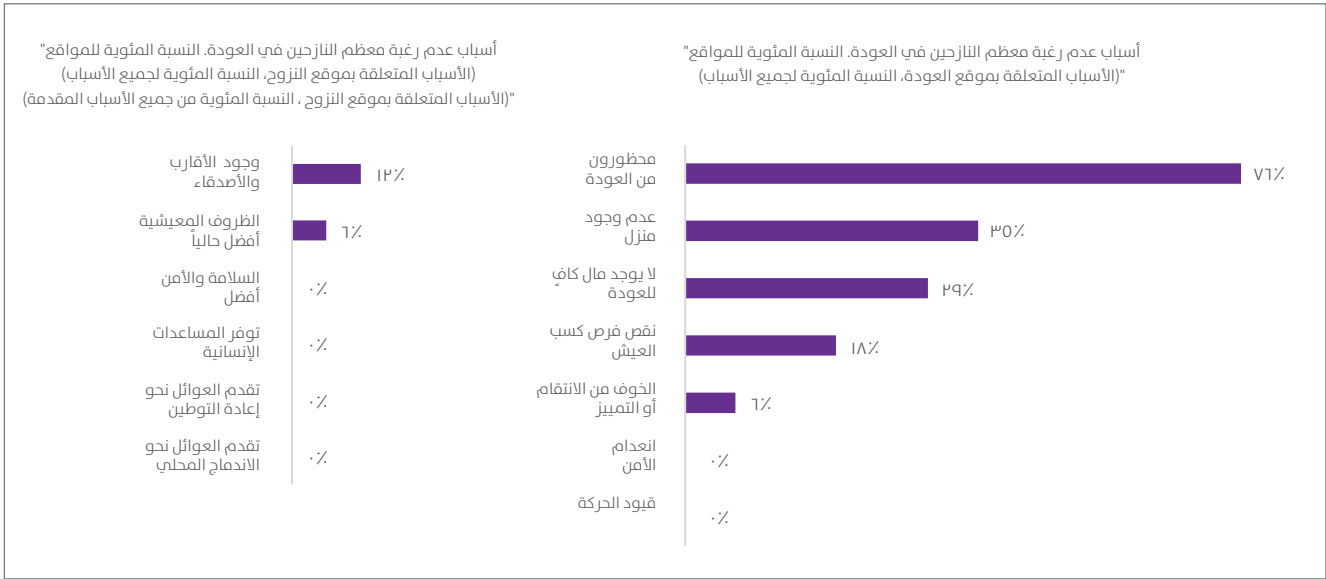

الشكل ٥: أسباب عدم العودة إلى قضاء الرمادي

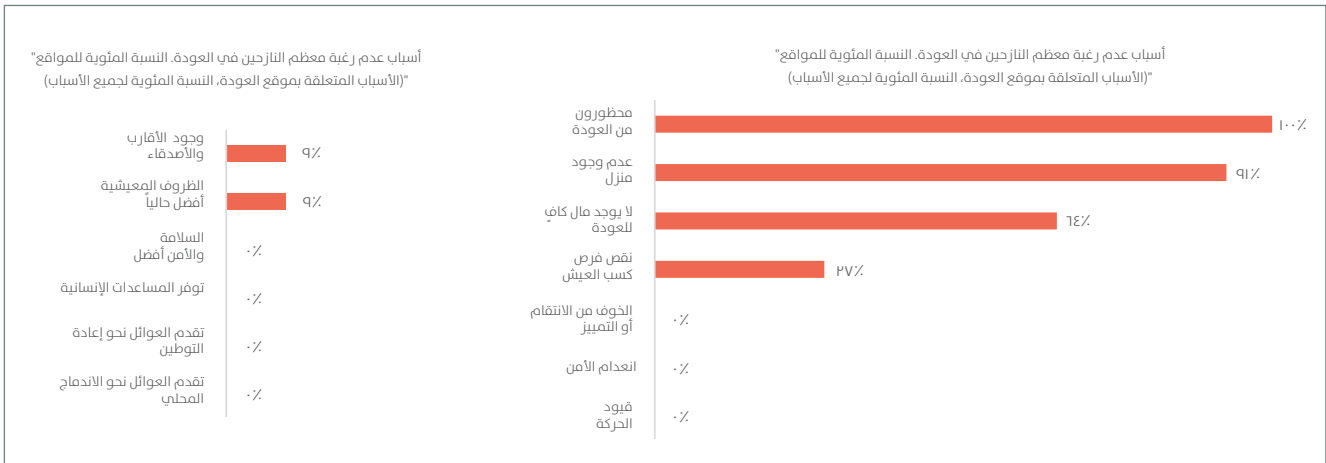

أداتان من مؤشر العودة يمكن أن تساعدنا في فهم شدة الظروف في مواقع العودة داخل قضاء الفلوجة: سبل العيش والخدمات الأساسية والتماسك الاجتماعي وتصورات السلامة.

٢.٢.١ ظروف العودة إلى قضاء الفلوجة

من بين جميع العائدين إلى قضاء الفلوجة، تعيش نسبة منخفضة جداً (أقل من ١٪) في مواقع ضمن مركز الفلوجة مصنفة على أنها شديدة الصعوبة فيما يتعلق بالحصول على سبل العيش والخدمات الأساسية. ويعيش غالبية العائدين في مواقع مصنفة على أنها متدنية الصعوبة فيما يتعلق بسبل العيش والخدمات الأساسية (٨٩٪)، بينما توجد نسبة (١١٪) في مناطق مصنفة على أنها متوسطة الصعوبة على هذا المؤشر.

والآثار المترتبة على هذه النوايا هي حاجة الشركاء إلى العمل مع الحكومة لمعالجة العقبات التي يواجهها النازحون داخلياً فيما يتعلق بحظر عودتهم وتحديات سبل العيش والسكن والحصول على الخدمات الأساسية. وبعض هذه العقبات هي أيضاً نفس الأسباب التي تجعل العودة غير مستقرة في أجزاء من شرق الأنبار.

٢.٢.٢ تحليل سياق العودة

عاد ١,١٩٩,٣٧٠ فرد إلى شرق الأنبار، وفقاً لبيانات مؤشر العودة. ويعيش ٥٤,١٢٠ فرد عائد في ظروف شديدة الصعوبة، ٢١، بينما يعيش ٤٦٩,٥٩٠ فرد في ظروف متوسطة الصعوبة، وتختلف ظروف العائدين باختلاف الموقع. هناك

الجدول ١: العائدون إلى قضاء الفلوجة حسب صعوبة الوصول إلى سبل العيش والخدمات الأساسية

المجموع	متدنية الصعوبة		متوسطة الصعوبة		شديدة الصعوبة		الناحية
	#	%	#	%	#	%	
١٦,٣٦٢	١٠,٢٧٢	٪٦٣	٦,٠٩٠	٪٣٧	٠	٪٠	العامرية
٧٤,٦٧٦	٦٣,٣٤٨	٪٨٥	١١,٣٢٨	٪١٥	٠	٪٠	الكرمة
٥٨,٥٠٦	٥٤,٨٧٠	٪٩٤	٣,٦٣٦	٪٦	٠	٪٠	الصقلاوية
٣٩٢,٢٢٠	٣٥١,١٧٤	٪٩٠	٤٠,٩٢٦	٪١٠	١٢٠	٪٠,٠٣	مركز قضاء الفلوجة
٥٤١,٧٦٤	٤٧٩,٦٦٤	٪٨٩	٦١,٩٨٠	٪١١	١٢٠	٪٠	المجموع

وتصورات السلامة. ومعظم العائدين الذين يعيشون في مثل هذه الظروف يتواجدون في مركز قضاء الفلوجة (٨٠,٧٩٦) وقضاء الكرمة (٦٤,٨٧٨). ويعيش باقي العائدين (٥٤,١٧٦) فرد في مواقع مصنفة على أنها متدنية الصعوبة على نطاق التماسك الاجتماعي وتصورات السلامة.

يعيش في قضاء الفلوجة ١٩,٠٣٢ (٤٪) في مناطق مصنفة على أنها شديدة الصعوبة فيما يتعلق بالتماسك الاجتماعي وتصورات السلامة. وبالمقارنة مع مقياس سبل العيش والخدمات الأساسية، هناك عدد أكبر بكثير من العائدين (٢٠٣,٠٧٠) يعيشون في مواقع مصنفة على أنها متوسطة الصعوبة على مؤشر التماسك الاجتماعي

الجدول ٢: العائدون إلى قضاء الفلوجة حسب شدة صعوبة التماسك الاجتماعي وتصورات السلامة

المجموع	متدنية الصعوبة		متوسطة الصعوبة		شديدة الصعوبة		الناحية
	#	%	#	%	#	%	
١٦,٣٦٢	٠	٪٠	٩,٤٨٠	٪٥٨	٦,٨٨٢	٪٤٢	العامرية
٧٤,٦٧٦	٨,٢٣٨	٪١١	٦٤,٨٧٨	٪٨٧	١,٥٦٠	٪٢	الكرمة
٥٨,٥٠٦	٠	٪٠	٤٧,٩١٦	٪٨٢	١٠,٥٩٠	٪١٨	الصقلاوية
٣٩٢,٢٢٠	٣١١,٤٢٤	٪٧٩	٨٠,٧٩٦	٪٢١	٠	٪٠	مركز قضاء الفلوجة
٥٤١,٧٦٤	٣١٩,٦٦٢	٪٥٩	٢٠٣,٠٧٠	٪٣٧	١٩,٠٣٢	٪٤	المجموع

قليلاً على ١٣,٠٠٠ في أماكن إيواء غير صالح للسكن. وتعيش أعلى نسبة في مركز قضاء الفلوجة (٧٢٪) وقضاء الكرمة (١٤٪) وناحية الصقلاوية (١١٪).

٢.٢.١. ظروف المأوى في الفلوجة

وكما مبين أدناه، يعيش غالبية العائدين إلى قضاء الفلوجة في مساكنهم الأصلية الصالحة للسكن، بينما يعيش ما يزيد

الجدول ٣: نوع مأوى العائدين إلى قضاء الفلوجة

القضاء	سكن المنشأ (صالح للسكن)	مأوى غير ملائم للسكن (جميعها ماعدا مجتمعات النزوح الغير رسمية)	العائلات المضيفة للنازحين	مأوى غير صالح للسكن (مجمعات النزوح غير الرسمية)
الفلوجة	٥٢٨,٧٨٠	١٢,٨٨٨	٠	٢٤٦
	٩٨٪	٢٪	٠٪	أقل من ١٪

٢.٢.٢. ظروف العودة إلى قضاء الرمادي

أنها متدنية الصعوبة فيما يتعلق بسبل العيش والخدمات الأساسية، في حين توجد نسبة ٢٢٪ المتبقية في مناطق مصنفة على أنها متوسطة الصعوبة على هذا المؤشر. ومن الجدير بالذكر أن (١١٦,٣٠٤) عائد إلى مركز قضاء الرمادي يعيش في مواقع مصنفة على أنها متوسطة الصعوبة.

أما بالنسبة لقضاء الرمادي، تعيش نسبة قليلة (٤٪) من العائدين في مواقع تصنف على أنها شديدة الصعوبة فيما يتعلق بالوصول إلى سبل العيش والخدمات الأساسية، ويتواجد معظمهم في منطقة حصيبة الشرقية. بينما يعيش غالبية العائدين (٧٤٪) في مواقع مصنفة على

الجدول ٤: العائدون إلى قضاء الرمادي حسب شدة الوصول إلى سبل العيش والخدمات الأساسية

الناحية	شديدة الصعوبة		متوسطة الصعوبة		متدنية الصعوبة		المجموع
	#	%	#	%	#	%	
الحيانية	٠	٠٪	٠	٠٪	٢٥,٤٩٤	١٠٠٪	٢٥,٤٩٤
الخالدية	٠	٠٪	٠	٠٪	٩,١٢٦	١٠٠٪	٩,١٢٦
الوفاء	٠	٠٪	٠	٠٪	١٠,٥٤٨	١٠٠٪	١٠,٥٤٨
حصيبة الشرقية	١٨,٣١٢	٢٧٪	١٤,٧١٢	٢٢٪	٣٣,٧٥٦	٥١٪	٦٦,٧٨٠
مركز قضاء الرمادي	٤,٤٩٤	١٪	١١٦,٣٠٤	٢٤٪	٣٦٧,٨٥٤	٧٥٪	٤٨٨,٦٥٢
المجموع	٢٢,٨٠٦	٤٪	١٣١,٠١٦	٢٢٪	٤٤٦,٧٧٨	٧٤٪	٦٠٠,٦٠٠

وتصورات السلامة. ويتواجد معظم العائدين الذين يعيشون في مثل هذه الظروف في منطقة حصيبة الشرقية (٦٦,٧٨٠)، بينما يوجد (٢٥,٤٩٤) فرد آخرين في ناحية الحيانية. ويعيش غالبية العائدين إلى قضاء الرمادي (٤٦٩,٨٩٦) في مواقع مصنفة على أنها متدنية الصعوبة على المؤشر المتعلق بالتماسك الاجتماعي وتصورات السلامة.

لا يوجد أي عائد في مناطق مصنفة على أنها شديدة الصعوبة فيما يتعلق بالتماسك الاجتماعي وتصورات السلامة. وبالمقارنة مع مؤشر سبل العيش والخدمات الأساسية، يزيد عدد العائدين بأكثر من ضعف عددهم (١٢٧,٦٢٦ ٢١٪) فرد يعيش في مواقع مصنفة على أنها متوسطة الصعوبة على نطاق التماسك الاجتماعي

الجدول ٥: العائدون إلى قضاء الرمادي حسب شدة صعوبة التماسك الإجتماعي وتصورات السلامة

الناحية	شديدة الصعوبة		متوسطة الصعوبة		متدنية الصعوبة		المجموع
	#	%	#	%	#	%	
الحنانية	٠	%٠	٢٥,٤٩٤	%١٠٠	٠	%٠	٢٥,٤٩٤
الخالدية	٠	%٠	٦,٠٤٨	%٦٦	٣,٠٧٨	%٣٤	٩,١٢٦
الوفاء	٠	%٠	١٠,٥٤٨	%١٠٠	٠	%٠	١٠,٥٤٨
حصيبة الشرقية	٠	%٠	٦٦,٧٨٠	%١٠٠	٠	%٠	٦٦,٧٨٠
مركز قضاء الرمادي	٠	%٠	١٨,٧٥٦	%٤	٤٦,٩٨٩٦	%٩٦	٤٨,٨١٥٢
المجموع	٠	%٠	١٢٧,٦٢٦	%٢١	٤٦٩,٨٩٦	%٧٩	٦٠٠,٦٠٠

٢.٢.٢.٢ ظروف المأوى في الرمادي

وتعيش أعلى نسبة (١١%) في ناحية الوفاء، تليها حسيبة الشرقية (٦%) ومركز قضاء الرمادي (٢%).

وعلى غرار قضاء الفلوجة، يعيش غالبية العائدين إلى قضاء الرمادي في مساكنهم الأصلية الصالحة للسكن، بينما يعيش ما يقارب (١٤,٠٠٠) عائد في مأوى غير ملائم للسكن.

الجدول ٦: الأفراد العائدون إلى قضاء الرمادي حسب نوع الإيواء

القضاء	سكن المنشأ (صالح للسكن)	مأوى غير ملائم للسكن (جميعها ماعدا مجمعات النزوح غير الرسمية)	العائلات المضيفة للنازحين	مأوى غير صالح للسكن (مجمعات النزوح غير الرسمية)
الرمادي	٥٢٨,٧٨٠	١٣,٢٠٦	٠	٨٥٨
	%٩٨	%٢	%٠	أقل من ١%

تعتبر عودتهم محفوفة بالمخاطر.

من المهم التأكيد من أن تولي التدخلات الأولوية للنازحين داخلياً الذين لا يزالون في حالة نزوح وللعائدين الذين قد

٣. نظرة عامة على خرائط أنشطة الشركاء

في آب ٢٠٢١، حددت الجهات المعنية في مجال المعونة ٢٦٨ نشاط يجري تنفيذه عبر قطاعات مختلفة بإجمالي ٥٨,٠٢٢,٠١٦ دولار أمريكي. وتبين الخرائط ١ و ٢ أدناه مواقع تنفيذ الأنشطة المذكورة.

ويبين الجزء أدناه الأنشطة الحالية والمخطط لها في مختلف قطاعات المساعدة الإنسانية والإنعاش المبكر وتحقيق الاستقرار والتنمية والتطوير وبناء السلام، وفقاً للأهداف الثمانية المحددة في الإطار التنفيذي.

٣.١ تحليل الأنشطة الحالية

الخريطة ١: الأنشطة الجارية تنفيذها في قضاء الفلوجة وبالقرب منه

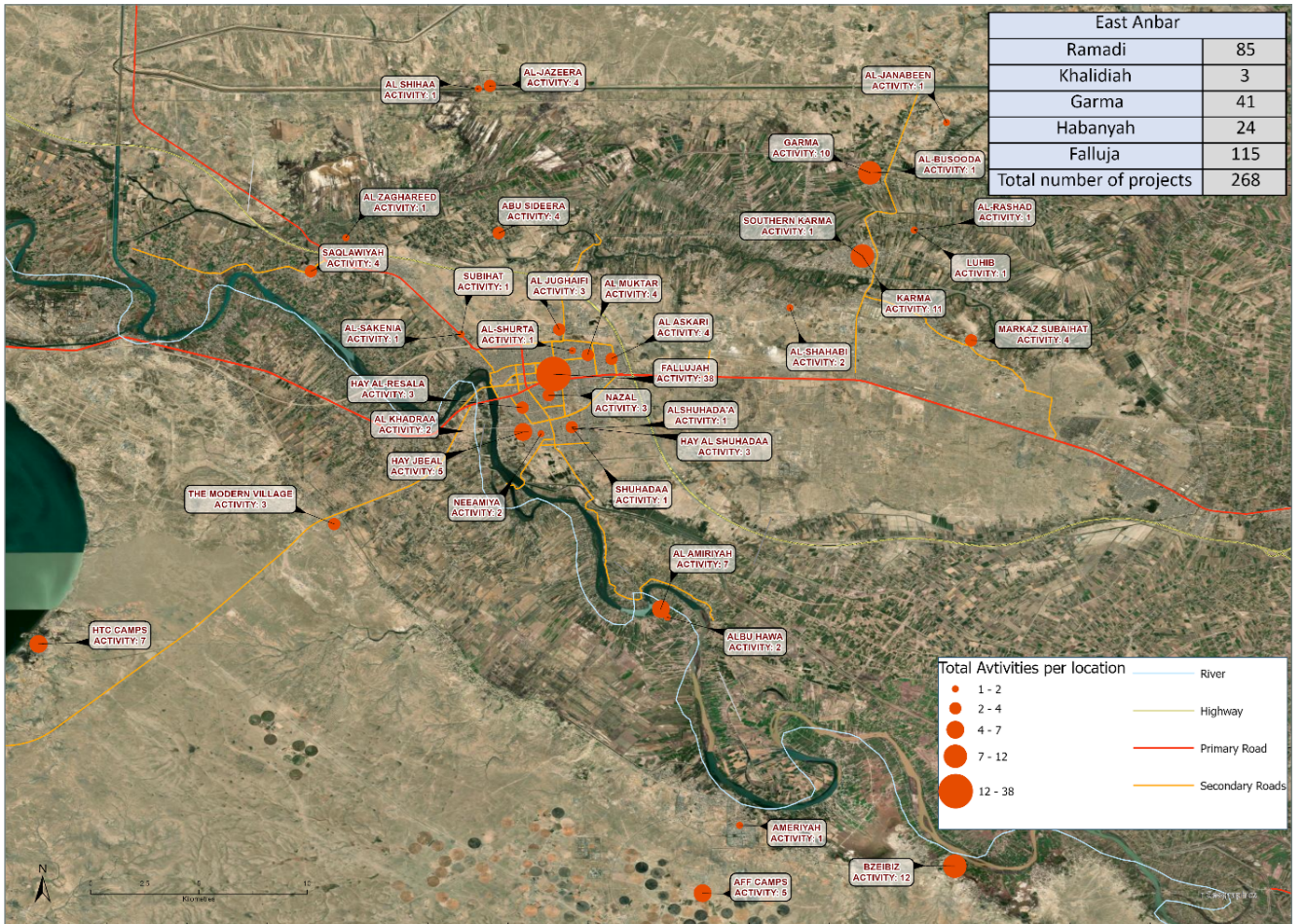

الخريطة ٢: الأنشطة الجار تنفيذها في قضاء الرمادي وبالقرب منه

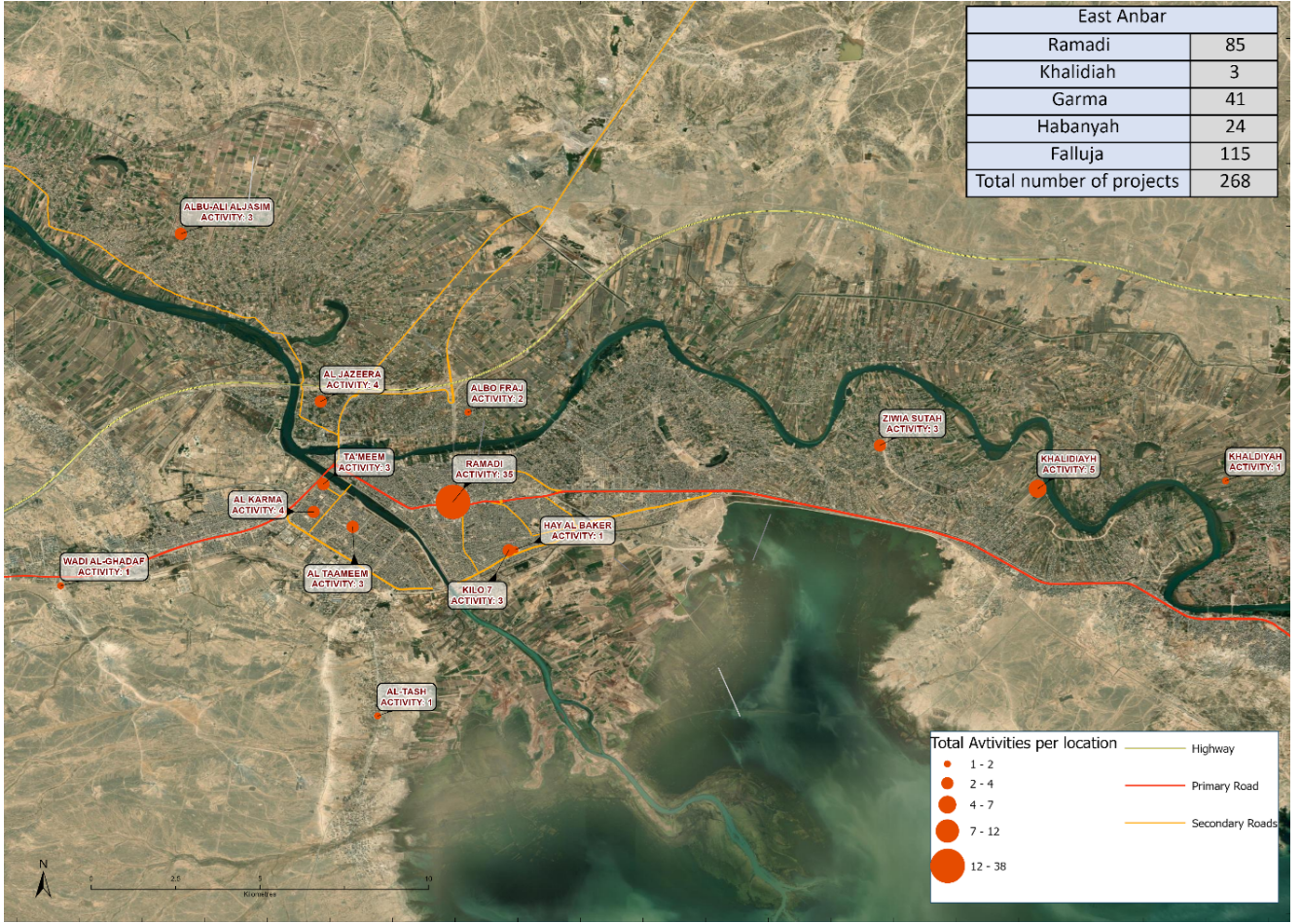

ذات الصلة بالمياه والصرف الصحي والتماسك الاجتماعي الأكثر شعبية في جميع المواقع الأولية المستهدفة شرق الأنبار.

بيد أنه لم يُنفذ سوى ٩٠ نشاطاً في المواقع الأولية المستهدفة. وتتركز (٣٠٪) من الأنشطة في قضاء الكرمة، يليه أفضية الرمادي (٢٠٪) والفلوجة (١٦٪). وتمثل الأنشطة

٤. نظرة عامة على الإحتياجات والتحديات القطاعية

٤.٢ السكن والأرض والملكية HLP

يُعد تدمير المساكن وعدم إعادة إعمارها من الدوافع الرئيسية لشدة الصعوبة في العديد من المواقع شرق الأنبار. وفيما يتعلق بدمار المساكن، توجد في محافظة الأنبار ١٠ مواقع تم تدمير ما يقارب نصفها أو أكثر، ٣ مواقع في قضاء الفلوجة و٦ مواقع في قضاء الرمادي وموقع واحد^{٢٤} في قضاء حديثة. وتعتبر حصيبة الشرقية منطقة ساخنة حيث يشكل تدمير المساكن الدافع الرئيسي للصعوبة حيث شهدت حوالي أربعة مواقع دمار نصف منازلها. وشهد خمسة وخمسون موقعاً إعادة بناء المساكن فيها على نطاق واسع (أكثر من النصف) في محافظة الأنبار وجميعها في قضاء الرمادي، وتم إعادة بناء عدد قليل فقط من المنازل في ٤٦ موقعاً^{٢٥} في جميع أنحاء المحافظة.

وعلى الرغم من ارتفاع النسبة المئوية للعائدين (٩٨٪) شرق الأنبار، والذين يعيشون في محل إقامتهم الأصلي^{٢٥} الصالح للسكن، لا يزال الحصول على خدمات السكن والأرض والملكية (HLP) ومنح التعويضات يمثل تحدياً كبيراً^{٢٦}. وأشارت المشاورات المجتمعية إلى أن تأخير الحكومة في إجراءات التعويضات عن أضرار المساكن يشكل عائقاً أمام عودة العديد من النازحين داخلياً.

تبلغ نسبة الموافقة على خطة التعويضات في محافظة الأنبار ٤٪ وفقاً لدائرة التعويضات في المحافظة. وتشير التقديرات إلى أن ٧١,٦٠٠ أسرة في محافظة الأنبار تقدمت بطلب للحصول على حقوق التعويضات الحكومية عن الممتلكات، وهو أعلى عدد مقارنة بالمحافظات الأخرى. وتم تدقيق ٦٨,٠٠٠ طلباً منها والموافقة عليها وإرسالها إلى العاصمة بغداد لإقرارها، إذ تم التعامل مع ١١,٥٠٠ طلباً منها بالمجمل.

وتبين الخرائط ١ و٢ المساعدات التي تقدمها المنظمات المحلية والدولية للحكومة لدعم النازحين داخلياً في السعي إلى إيجاد طول دائمة شرق الأنبار، والذي من شأنه تحسين إستهداف النازحين والتعاون مع الحكومة وبين الجهات الفاعلة في مجالات المساعدة الإنسانية والتنمية والتطوير وتحقيق الإستقرار وبناء السلام أن يزيد من تيسير فرص الوصول إلى الحلول الدائمة المناسبة. ما زالت الإحتياجات شرق الأنبار كبيرة ويرد أدناه عرض عام للفجوات والتحديات والفرص القطاعية.

٤.١ القيادة الحكومية

في إطار الخطة الوطنية لإعادة الأفراد النازحين داخلياً إلى مناطقهم المحررة، أكدت الحكومة على أن العقبات التي تحول دون عودة الأفراد النازحين الذين يُشبه بانتمائهم إلى تنظيم داعش إلى محافظة الأنبار تتمثل في عدم إمكانية حصولهم على الوثائق والصدقات النفسية التي تعرضوا لها أثناء فترة ظهور تنظيم داعش. وبموجب الخطة الوطنية، أعطت الحكومة الأولوية لإستعادة الخدمات الأساسية. وفي محافظة الأنبار، تم تحديد الإحتياجات الأساسية في قطاعات المياه والصرف الصحي^{٢٧} والصحة والطاقة. وتشير الخطة الوطنية إلى الحاجة إلى إعطاء الأولوية لعشرة مشاريع في إطار المياه والصرف الصحي والنظافة، و١٤ مشروع في إطار الصحة، و٢١ مشروع في إطار الطاقة والتي تتطلب الدعم من الشركاء^{٢٨}. وفيما يلي الثغرات الأخرى التي تم تحديدها:

- الإسكن وقضايا السكن والأرض والملكية (HLP) من أجل المزيد من التخصيمات المالية للتعويضات
- السكن واطيء الكلفة للمساكن المتضررة بالكامل
- إزالة الألغام من المساكن المتضررة والملوثة بالمتفجرات

٢٢ بموجب خطة العمل، توصف المياه والصرف الصحي والنظافة الصحية (WATSAN) بأنها المياه والصرف الصحي والنظافة (WASH).

٢٣ الأمانة العامة لمجلس الوزراء - شؤون ولجان مجلس الوزراء ٢٠٢١. الخطة الوطنية لإعادة النازحين داخلياً إلى مناطقهم المحررة. هذه التقديرات المذكورة لكل من شرق وغرب الأنبار.

٢٤ مؤرش العودة IOM - <https://iraqdtm.iom.int/returnindex>

٢٥ نفس المصدر السابق

٢٦ نفس المصدر السابق

الشكل ٦: الصناعات التجارية في محافظة الأنبار

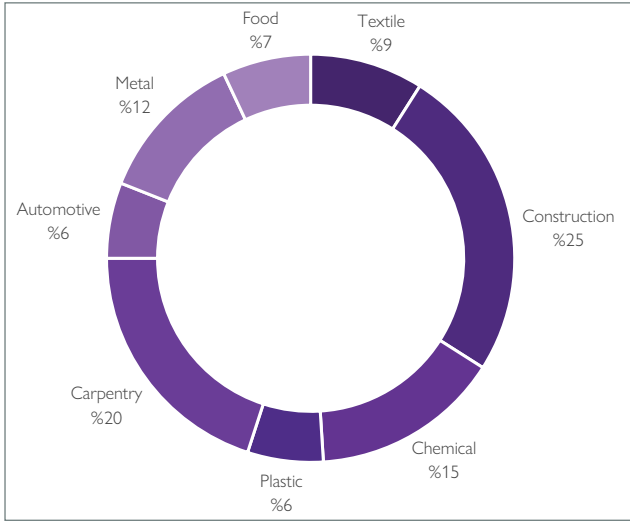

خلال الصراع مع تنظيم داعش، تعرض العديد من أرباب العمل في قضاء الفلوجة لأضرار ونهب في ممتلكاتهم مما أدى إلى توقف أعمالهم. وقد تم إغلاق معبر طريبيل الحدودي لما يقرب من عامين بسبب إنعدام الأمن، مما عرقل القدرة على إستلام البضائع من الأردن بشكل كبير،^{٣٩} كما أثر إنعدام الأمن على قدرات أرباب الأعمال التجارية.

ومن حيث الثغرات وفرص المعيشة، يمكن تعزيز المهارات الزراعية من خلال إتاحة الفرص التدريبية لدعم الأسر التي تعيلها النساء. ويوجد بعض العمال المهرة مثل اللحامين والسيافين والكهربائيين في المنطقة ولكنهم لا يحصلون على الدعم لإستئناف أعمالهم.^{٣٠} كما ورد صعوبة العثور على عمل بسبب عدم وجود فرص عمل لهم وعدم وجود مراكز متخصصة في البحث عن عمل، ولأن معظم العمل المعروض يكون على أساس الصلات الشخصية والكلام الشفهي بوصفها آليات التوظيف الرئيسية. ففي العامرية على سبيل المثال، لا يتعامل أرباب العمل مع التوظيف من خلال قنوات العمل الرسمية.^{٣١} ويلاحظ أرباب العمل أن المهارات الفنية مثل قص الشعر والنجارة والتسويق هي من المهارات المطلوبة في سوق العمل والتي يصعب الحصول عليها.^{٣٢}

وافقت دائرة التعويضات على ما يقارب ٢,٣٠٠ طلباً (أقل من ٣٠ مليون دينار عراقي - لكل طلب) في إنتظار صرف المخصصات المالية حتى يتم دفعها. ومن ناحية أخرى، لا تزال الدائرة تقوم بتدقيق ٢,٩٠٠ طلب (التي يقل مجموع قيمتها عن ٣٠ مليون دينار عراقي لكل طلب) وسيتم التعامل معها محلياً. هذا بالإضافة إلى ٧٥٠ طلب (الأكثر من ٣٠ مليون دينار عراقي في المجموع لكل طلب) لا يزال قيد التحقق، إذ ينبغي إرسالها إلى بغداد للبت فيها.

ونظراً لطبيعة المواقع المستهدفة الأولية التي صُنفت فيها غالبية الأراضي على أنها أراضي زراعية وقدرة السلطات المحدودة على إيجاد حلول طويلة الأجل، فإن القضايا المتعلقة بالسكن والأرض والملكية مازالت قائمة. بالإضافة إلى ذلك، يتعين إستيفاء بعض المعايير والموافقة عليها بالنسبة لأصحاب الممتلكات التالفة، أو ألا تستوفى هذه الأملاك المعايير المطلوبة أو تتطلب من المالكين بذل جهود قانونية إضافية لحلها.

ولذلك يوصى بالأنشطة التالية:

- الإسراع بصرف منح التعويضات عن الأضرار التي لحقت بالممتلكات
- تقديم مساعدة نقدية سريعة لإصلاح المساكن المتضررة جزئياً، في إنتظار الموافقة على منح التعويضات
- دعم الحصول على المستندات القانونية للأراضي والممتلكات
- دعم حصول النازحين داخلياً على المساكن واطئة الكلفة في مجمع الكيلو ١١
- بناء مجمع سكني جديد

٤.٣ سبل العيش

يستند سوق العمل شرق الأنبار بشكل عام على الزراعة والتجارة العامة والوظائف الحكومية والأمنية وقطاع الأغذية والعمل اليومي المدفوع الأجر، بما في ذلك البناء والنجارة والصناعات الأخرى. وتعتبر الحبوب والبقوليات والبطاطا المحاصيل الأساسية المزروعة في جميع أنحاء محافظة الأنبار، ويمثل القمح والشعير ما يقارب الربع من الإنتاج الزراعي في جميع أنحاء المحافظة.^{٣٧}

إن أكثر الصناعات شيوعاً في المحافظة هي البناء والنجارة (الشكل ٦).^{٣٨}

٣٧ لمحة عن محافظة الأنبار IAU متوفر على الرابط https://reliefweb.int/sites/reliefweb.int/files/resources/FF1٤٨٧٢٤٨٧١٨٤ACCI١0٧٧EB٠٠0-C٣٦D-Full_Report.pdf

٣٨ المنظمة الدولية للهجرة، تطوير المشاريع والفرص في قضاء الفلوجة: تقييم سوق الفلوجة - إستئناف الأنشطة التجارية ٢٠٢٠

٣٩ نفس المصدر السابق

٣٠ المنظمة الدولية للهجرة (IOM)، سوق العمل - التحديات والفرص في العامرية، قضاء الفلوجة محافظة الأنبار ٢٠٢٠

٣١ نفس المصدر السابق

٣٢ نفس المصدر السابق

يواجه أصحاب المشاريع في القطاع الخاص تحديات تشغيلية شائعة في قطاعات الخدمات والنقل والبنية التحتية والكهرباء وذكروا أن إنقطاع التيار الكهربائي يمكن أن يصل إلى شهرين، إضافة إلى تحدّ شائع آخر وهو قيام المستهلكين بدفع ثمن السلع بالإئتمان. وقد أشار بعض أصحاب الأعمال التجارية إلى صعوبة الحصول على إئتمان من الموردين.^{٣٧}

وعلى الرغم من التحديات المذكورة أعلاه، تعتبر الحكومة المحلية القطاع الزراعي أحد أهم القطاعات ذات الأولوية التي يجب دعمها (أنظر القسم أدناه). قد يساهم جمع المياه على نطاق صغير في تحسين المحاصيل، كما أن التدريب على المهارات في مجال التكنولوجيا الزراعية المتقدمة من شأنه أن يساهم في خفض التكاليف التشغيلية وكفاءة الحصاد من أجل تحسين النوعية والمنافسة مع السلع المستوردة. ولتحقيق هذه الأهداف في قطاع الزراعة، فإن المشاركة والدعم الفعال من قبل وزارة الزراعة والشركاء ضروري من أجل:

- توفير الدعم المالي والتكنولوجيا المتقدمة للمزارعين (التركيز بشكل أكبر على مشاريع الري والزراعة الإستراتيجية)
- توجيه وتوفير تقنيات لجمع المياه على نطاق صغير إلى متوسط الحجم وتقنيات أنظمة الري
- إزالة الألغام من الأراضي الزراعية الملوثة
- توفير خدمات قانونية لقضايا السكن والأرض والملكية، بما في ذلك تجديد عقد إيجار الأراضي مع المزارعين

٤.٤ الخدمات الأساسية

يلعب الوصول إلى الخدمات الأساسية دوراً مهماً في عملية صنع القرار للنازحين داخلياً وكذلك لضمان العودة المستدامة، إذ صنف أفراد المجتمع الخدمات الأساسية مثل الصحة والكهرباء والمياه والصرف الصحي والنظافة الصحية على أنها من الأولويات.

يقدم القسم أدناه لمحة عامة عن الثغرات والتحديات في مجالات التعليم والمياه والصرف الصحي والصحة والكهرباء والمأوى الأساسي.

٤.٤.١ التعليم

هناك نقص كبير في المدارس خاصة في مناطق الكرامة والجزيرة الخالدية. حيث تم تدمير العديد من المدارس أثناء الصراع، غير أن عدد المباني المدرسية في بعض المناطق

ومن أجل تنشيط السوق الصناعية المحلية، هناك بعض الفرص التي يتعين الأخذ بها على النحو التالي:

- توفير رؤوس أموال لبدء المشاريع الصغيرة جداً
- توفير التدريبات على المهارات في القطاعات التي تقل فيها توافر العمال المؤهلين
- تقديم منح لإعادة تأهيل وتشغيل المشاريع السابقة، الصغيرة والمتوسطة الحجم
- توفير خدمات مطابقة بين العمالة الماهرة وارباب العمل المحتملين
- تعزيز نظام سلسلة الإمدادات وخاصة معالجة التحديات اللوجستية والفساد وأشكال الإبتزاز الأخرى
- مساعدة المزارعين الذين حصلوا على معدات زراعية على سبيل الإعارة من الحكومة
- المساعدة في الحصول على سندات ملكية الأراضي الزراعية
- تعزيز توفير الكهرباء للصناعة والزراعة

قبل الصراع مع تنظيم داعش، ساهمت محافظة الأنبار في سلة الخبز العراقية بسبب توفر الأراضي الجيدة الصالحة للزراعة وامتدادات المياه الكافية من نهر الفرات والبحيرات المحيطة به. وكانت الزراعة هي القطاع الرئيسي الذي يوفر فرص العمل وسبل العيش لسكان الريف ولا سيما للنساء، إذ تحصل ٤٪ من النساء على دخلهن من الزراعة.^{٣٣} وبسبب تدمير البنية التحتية وعدم وجود التقنيات الحديثة، يعاني المنتجون المحليون من التنافس مع المنتجات المستوردة والتي عادة ما تكون أرخص. بالإضافة إلى ذلك، فإن قلة الأمطار وتدهور الأراضي الزراعية^{٣٤} يجبر العديد من المزارعين على ترك القطاع الزراعي من أجل لعثور على فرص عمل في المدن الكبرى، بما في ذلك في قضائي الرمادي والفلوجة.

وعلى الرغم من كون محافظة الأنبار هي سلة خبز العراق، إلا أن المستهلكين يشيرون إلى عدم قدرتهم على شراء بعض الأطعمة الفاخرة مثل الكريمة والعسل وبعض الفاكهة، إضافة إلى انخفاض في معدل مشاركة المرأة في القوى العاملة (٢٣٪) فقط من الأسر من التي شملتها الدراسة أشارت إلى وجود امرأة واحدة تعمل وفقاً لما أشار إليه المشاركون في الدراسة الإستقصائية التي أجرتها المنظمة الدولية للهجرة^{٣٥} والتي تشمل الأعمال التجارية التي تملكها النساء في المحافظة، بصورة عامة التعليم الخاص والخباطة ومراكز العناية والتجميل ومحلات البقالة.^{٣٦}

٣٣ سبل العيش والنمو الإقتصادي Deutsche Gesellschaft für Internationale Zusammenarbeit, ٢٠٢٠

٣٤ نفس المصدر السابق

٣٥ تقييم سوق العمل لمنظمة الدولية للهجرة IOM, LMA أداة الدراسة الإستقصائية الخاصة بالمستهلك ٢٠٢١

٣٦ المنظمة الدولية للهجرة (IOM) التحديات والفرص سوق العمل في قضاء القائم محافظة الأنبار ٢٠٢٠

٣٧ المنظمة الدولية للهجرة (IOM) الدراسة الإستقصائية الخاصة بأرباب العمل All ٢٠٢١

كما أن هناك مناطق لا تتوفر فيها مياه المدينة أو لا تكفي بسبب نقص المعدات المطلوبة. تمت الإشارة إلى الاحتياجات الرئيسية لقطاع المياه على النحو التالي:

- إعادة تأهيل محطات معالجة المياه والإرتقاء بقدراتها كلما أمكن
- توفير الكهرباء لمضخات المياه وتركيب الأنابيب
- تركيب الآبار ومعالجة المياه في المناطق التي تعاني من نقص الخدمات أو التي لا تقدم لها الخدمات

٤.٤.٣ الصحة

وعلى غرار معظم المناطق المتضررة من الصراع مع تنظيم داعش، توجد مرافق طبية شرق الأنبار وفي المدن الرئيسية، إلا أن الوصول إليها محدود في المناطق الريفية. وفي الكثير من المناطق كانت إمكانية الحصول على خدمات الرعاية الصحية محدودة بالفعل حتى قبل نشوب الصراع. صنفت المشاورات المجتمعية الرعاية الصحية على أنها أهم الأولويات.

٤.٤.٤ الكهرباء

لا يزال الحصول على الكهرباء يمثل تحدياً شرق الأنبار وله تأثير على القطاعات الأخرى، بما في ذلك الحصول على خدمات الرعاية الصحية والمياه وسبل العيش. لوحظ خلال المشاورات المجتمعية، أن الوضع فيما يتعلق بالكهرباء في مناطق مثل الحميرة والصقلاوية والشهداء وحصي والخيرات بحاجة إلى الاهتمام.

تم تقديم التوصيات التالية:

- إصلاح وصيانة شبكة الكهرباء
- مد شبكة الكهرباء إلى المناطق الريفية
- زيادة قدرة توليد وتوزيع الكهرباء، خاصة للمنشآت الطبية ومحطات معالجة المياه

٤.٤.٥ الوثائق والحقوق

يوجد في محافظة الأنبار ثاني أكبر عدد من الأشخاص الذين فقدوا وثيقتين رئيسيتين أو أكثر، ويقدر عددهم بـ ٧٦,٠٠٠ فرد، حيث توجد الغالبية (٦٣,٠٠٠ فرد) في قضاء الفلوجة.^{٣٨}

من أجل الحصول على العديد من الخدمات القائمة على الحقوق العامة في العراق، ينبغي الجمع بين هوية الأحوال المدنية وغيرها من الوثائق الحكومية، بما في ذلك البطاقة التموينية وشهادة الجنسية وبطاقة السكن. وبما أن دوائر مديرية الأحوال المدنية تعاني من نقص مزمن في الموارد، يجب أن يتحمل العديد من العراقيين مدة طويلة

الريفية مثل البو صياح والبوسودة والمصلى والرعود (قضاء الكرمة) كان محدوداً حتى قبل فترة داعش، إذ أدى تدمير المدارس أثناء الصراع إلى تفاقم الوضع التعليمي. وافادت المجتمعات أثناء المشاورات المجتمعية في كل من الطاش والحميرة، أن أطفال مجتمعاتهم يسافرون إلى حي التاميم ومركز قضاء الرمادي للذهاب إلى المدرسة. وتحتاج المدارس المصنعة الجاهزة (الكرفانات) إلى صيانة، نظراً لإستخدامها من قبل أكثر من خمس مدارس. وبسبب الوضع المطول لفيروس كورونا ٢٠١٩ (COVID-١٩)، لا تزال هناك مخاوف بشأن العام الدراسي المقبل، مع محاولات وزارة التربية العودة إلى الحضور الفعلي بدلاً من الدراسة عبر الإنترنت.

تعتبر العوامل التالية فجوات أو فرص في قطاع التعليم:

- نقص الكادر المدرسي: معظم المعلمين والموظفين المتاحين هم متطوعون يعملون بدون أجر، خاصة في المناطق الريفية
- تأثير COVID-١٩: العديد من الأطفال، بما في ذلك الأطفال النازحين والعاثين، لا يمكنهم الوصول إلى الأجهزة الذكية وخدمات الإنترنت. لقد إستأنفت بعض المدارس التعليم بالحضور الفعلي وخاصة في المناطق الريفية بسبب عدم نجاح الفصول الدراسية عبر الإنترنت
- يؤدي نقص التعليم إلى زيادة معدل عمل الأطفال. إضافة إلى ذلك، لا يوجد نظام لرصد عمل الأطفال، على سبيل المثال رصد أوضاع الأسر التي يمكن أن تؤدي إلى عمل الأطفال
- عدم وجود أثنان مدرسي - إعادة تأهيل مرافق المياه والصرف الصحي والنظافة (WATSAN)
- بناء قدرات المعلمين، وخاصة المعلمين المتطوعين
- بناء المزيد من المدارس في المناطق الريفية مع مرافق المياه والصرف الصحي والنظافة وساحات المدارس والمعدات التعليمية والأثاث مع مراعاة إمكانية وصول الطلاب

٤.٤.٢ المياه والصرف الصحي والنظافة (WASH)

ويمثل الحصول على مياه الشرب للأغراض المنزلية والزراعية مشكلة واسعة الانتشار شرق الأنبار. عدم الحصول على المياه أمراً خطيراً في المرافق الطبية والمدارس، ويفتقر العديد منها إلى مرافق المياه والصرف الصحي والنظافة الصحية المناسبة. ففي بعض المناطق مثل الحميرة وكيلو ٧ وكيلو ١٨ والطاش والصقلاوية والعامرية والصمود يشترى أفراد المجتمع المياه من شاحنات توزيع المياه أو يجمعون المياه من مصادر المياه غير المعالجة. في حين أن توفير المياه لفرص سبل العيش (خاصة الزراعة) لا يزال مرتفعاً،

٣٨ مجموعة الحماية العرفية، تقرير تحليل الحماية - الحق في الهوية والوثائق، تشرين الأول ٢٠٢١.

العديد من الكيانات الحكومية ذات الصلة مثل المجلس الإستشاري للأمن الوطني ولجنة السلام والسلام الإجتماعي (مكتب رئيس الوزراء) ووزارة الهجرة والمهجرين ووزارة الداخلية - مديرية شؤون العشائر - مساهمات كبيرة في بناء السلام واستئناف الروابط الإجتماعية بين العديد من المجتمعات المتضررة من الصراع مع تنظيم داعش، مثل تلك الموجودة في الأنبار. يُعترف بالنظام العشائري باعتباره عنصراً حاسماً لتنظيم العلاقات الإجتماعية ومنع تصعيد العنف. يسعى الكثيرون إلى تحقيق العدالة من خلال النظام العشائري أو من أحد أفراد الأسرة أو زعيم العشيرة، حيث يُنظر إلى النظام القانوني الرسمي على أنه غالباً ما يفشل في إيجاد حلول فعالة للنزاعات.^{٣٩}

ويشكل فهم منظور المجتمع المحلي بشأن عودة النازحين المُستبهِبِة بإنتمائهم إلى تنظيم داعش خطوة رئيسية نحو التصميم الفعال للتدخلات القصيرة والمتوسطة والطويلة الأجل. وقد يؤدي عدم ضمان العودة المستدامة لأفراد المجتمع، وخاصة أولئك المُستبهِبِة بإنتمائهم للتنظيم إلى عنف جديد داخل المجتمع في المستقبل القريب.

يوصى بالأنشطة التالية لهذا القطاع:

- زيادة الوعي والمشاركة المجتمعية لتعزيز قبول المجتمعات للأسر المُستبهِبِة بإنتمائها، ولا سيما الأسر التي تعيلها النساء والتي تواجه مشاكل في الوصول إلى خدمات السكن والأرض والملكية
- المبادرات المجتمعية لإعادة بناء الثقة داخل المجتمعات المحلية وتعزيز المشاركة المدنية والمساعدة في إستعادة النسيج الإجتماعي.

للغاية لتقوم مكاتب المديرية بإعداد الوثائق ويتطلب زيارات متعددة وعمليات بيروقراطية مطولة. وغالباً ما يُطلب من النازحين العودة إلى مناطقهم الأصلية لإستبدال الوثائق. علاوة على ذلك، يواجه بعض النازحين داخلياً أو العائلات العائدة تحديات في الحصول على الوثائق المدنية بسبب العوائق الإدارية المختلفة أو الإدعاءات المتعلقة بالأمن من قبل السلطات المدنية. تشمل الحالة الأخيرة، على سبيل المثال لا الحصر، العائلات التي يُستبهِبِة بإنتمائها إلى تنظيم داعش أو التي ليس لديها تهم جنائية رسمية.

تشمل التوصيات الخاصة بهذا القطاع ما يلي:

- زيادة إمكانية الحصول على الوثائق القانونية، لا سيما في المناطق الريفية، وكذلك لمن هم خارج مناطقهم الأصلية ويعانون من رفض عودتهم
- زيادة الدعم النفسي والإجتماعي للعائدين
- دعم النازحين داخلياً الذين رفضت عودتهم
- بناء قدرات الأخصائيين الإجتماعيين، ونظام الإبلاغ والرد

٤.٦ التماسك الإجتماعي

في السنوات الأخيرة، وضعت اللجنة الدائمة للمصالحة العشائرية والأديان في البرلمان العراقي العديد من مشاريع القوانين التي تعزز التماسك الإجتماعي ومكافحة خطاب الكراهية وتعزيز التعايش السلمي. ومع ذلك، لم يتم سن تلك القوانين على الرغم من الحاجة إلى تعزيز الإطار التشريعي لحماية المجتمعات والجماعات المختلفة. قدمت

^{٣٩} لفهم قبول العائدين من قبل المجتمعات المضيفة، قامت المنظمة الدولية للهجرة بالتحقيق في ثلاثة مجالات رئيسية: (١) العوامل التي تسهم في ارتفاع أو انخفاض مستويات قبول النازحين داخلياً مع الانتماء المتصور، (٢) الآليات التي وضعتها المجتمعات لإدارة العودة من النازحين ذوي الانتماء المتصور، و (٣) العقبات التي تحد من العودة المستدامة للنازحين ذوي الانتماء المتصور. في الأنبار، تم تهجير بعض النازحين العائدين من ذوي الانتماء المتصور بشكل ثانوي لأن مجتمعاتهم الأصلية رفضتهم، مما يسلط الضوء على التحديات المهمة التي يجب معالجتها مثل استعادة الثقة والتماسك الاجتماعي. انظر موقع بعثة المنظمة الدولية للهجرة في العراق التالي:

٤.٧ السلامة والأمن

تحسن الوضع الأمنية شرق الأنبار بشكل عام واطلقت قوات الأمن العراقية مبادرات لاستعادة الحياة الطبيعية. وفي الآونة الأخيرة، أعلن قائد عمليات الأنبار حرية تنقل الإناث بين أفضية المحافظة دون الحاجة الى الحصول على موافقة أمنية مسبقة، بإستثناء العائدين الجدد، مما يشير إلى تحسن الحالة الأمنية في عموم المحافظة.

وعلى الرغم من كون محافظة الأنبار واحدة من أقل المناطق تلوثاً بالألغام الأرضية، إلا أنها تحتوي على حوالي ١٥,٠٠٠ هكتار ملوث بالعبوات الناسفة، معظمها موجود في قضائي الرمادي والفلوجة. تم زرع العديد من العبوات الناسفة أثناء معركة مدينة الفلوجة في عام ٢٠١٦ مما يمنع بعض النازحين داخلياً من العودة الى مناطقهم الأصلية ويعيق إستئناف سبل العيش والحصول على الأراضي الزراعية ومناطق الرعي ونظم الري. وتشكل الزراعة مصدراً هاماً للعمل ومصدر العيش للعراقيين، ولا سيما في محافظة الأنبار. كما أن إزالة العبوات الناسفة دوراً هاماً بالنسبة للعائدين والنازحين داخلياً في مجال الحصول على

سبل العيش في المحافظة.

التوصيات لهذا القطاع تشمل ما يلي:

- تطهير المنازل والأحياء والأراضي الزراعية من العبوات الناسفة
- التثقيف المستمر حول المخاطر والسلوكيات الآمنة

٤.٨ العودة الطوعية الميسرة

في أيلول ٢٠٢١، تم دعم ١١٦ عائلة نازحة من مخيم عامرية الفلوجة للعودة إلى مناطقهم الأصلية داخل المحافظة. تم تنفيذ البرنامج بالتعاون مع مكتب محافظ الأنبار ووزارة الهجرة والمهجرين وإدارة المخيمات المركزية والسلطات المحلية في كل من مناطق النزوح ومناطق المنشأ، لضمان عملية عودة سلسة وتقليل التحديات. وعادت الغالبية العظمى من هذه العائلات إلى قضائي الفلوجة والرمادي شرقي الأنبار، فيما عاد آخرون إلى قضاء القائم ، ومحافظة بغداد وصلاح الدين.

٥. المواقع الأولية المستهدفة^{٤٠}

المفروضة على القدرات والموارد تتطلب تحديد الأولويات لإحداث تأثير أكبر والمساهمة في حل القضايا المتعلقة بالنزوح.

تقر الحكومة والشركاء أن العمل من أجل إيجاد حلول دائمة شرق الأنبار يتطلب تحديد المواقع التي يبذل فيها الشركاء جهوداً جماعية على مدار العامين أو الثلاثة أعوام القادمة. وبالرغم من شدة الإحتياجات في الأفضية، فإن القيود

٥.١ إختيار المواقع المستهدفة الأولية

جدول رقم ٧: قائمة بالمواقع الأولية المستهدفة

المناطق	
الرمادي	الرحالية، جزيرة الرمادي، الطاش، الحميرة، كيلو ٧، كيلو ٩ و كيلو ١٨ في مركز مدينة الرمادي
الحيانية	جزيرة الخالدية، المجر، العنكور، مدينة الحيانية السياحية
الفلوجة	قرى الشهداء والصقلاوية التي تضم أعداداً كبيرة من الأسر التي تعيها النساء مثل البو عكاش والجبيل ومجمع سكني واطن الكلفة
الكرمة	مركز الكرمة، الخيرات، السّار
عامرية الفلوجة	الحصي و مخيم عامرية الفلوجة ويزيز
الربطة	مركز قضاء الربطة، مواقع غير رسمية، أرميلة، الدارامة، البخاريتي، البو ميدان

بشكل خاص، بناء على الكثافة السكانية لذلك، فإن المواقع المقترحة أثناء مناقشة الطاولة المستديرة هي بشكل أساسي مناطق ريفية حيث الكثافة السكانية منخفضة، مقارنة بالمناطق الحضرية. بالإضافة إلى ذلك، ذكر رؤساء الوحدات الإدارية في المواقع المقترحة أن العديد من العائدين لا يحصلون على ما يكفي من الخدمات الصحية والتعليمية وغيرها من الخدمات الأساسية، نتيجة لنظام التخصيص المالي هذا. ويؤثر ذلك على إنتعاش الإقتصاد المحلي وعلى إمكانية الحصول على سبل العيش وفرص العمل بشكل عام. وإذا إستمرت حالة عدم كفاية فرص الحصول على الخدمات الأساسية وفرص العمل، فقد تتسبب في نزوح ثانوي أو فشل في العودة، خاصة في مناطق السّار وخيرات والصقلاوية وجزيرة الخالدية.

لا يزال النازحون والعائدون والمجتمعات المضيفة لهم في المواقع المذكورة أعلاه يواجهون تحديات من حيث الوصول إلى الخدمات الحكومية والتماسك الإجتماعي والسكن الملائم بالإضافة إلى القيود الإقتصادية المطولة. وعلى الرغم من تحسن الوضع الأمني في محافظة الأنبار، لا تزال الخلايا النائمة لداعش تعمل. وعادة ما تستهدف الهجمات عناصر القوات الأمنية وقوات الحشد الشعبي وقوات الحشد العشائري أو الممتلكات، ويؤدي ذلك عادة إلى زيادة الإجراءات الأمنية في مناطق معينة والحد من تحركات المدنيين عبر نقاط التفتيش.

يتم تحديد المخصصات المالية لإعادة الإعمار وصيانة الخدمات في العراق بشكل عام، وفي محافظة الأنبار

٤٠- الموقع المستهدف الأولي هو موقع تم تحديده على أنه ممكن (سلامة المجتمعات المتضررة من النزوح، وقدرات الحكومة، وإمكانية الوصول إلى الشركاء) والاحتياجات المعينة التي تتطلب جهداً جماعياً على المدى المتوسط إلى الطويل لتحقيق نتائج محددة للحلول الدائمة. ولا يعني تحديد المواقع المستهدفة الأولية أن الشركاء لا يمكنهم أو لا ينبغي أن يستهدفوا مواقع أخرى، بل يعني بالأحرى أن الشركاء ملتزمون بالعمل معاً لتوفير استجابة متعددة القطاعات لمواقع محددة للعمل على تحقيق نتائج حلول دائمة في حدود الموارد المتاحة. خطة العمل هي وثيقة حية وستتم مراجعتها بانتظام. وفقاً لنتائج التقييم، وتأثير الأنشطة وتطور الوضع على أرض الواقع، يمكن إضافة المواقع ذات الأولوية أو اعتبارها مكتملة أثناء المراجعات المستقبلية لخطة العمل (PoA)

٢.٥ الفجوات العامة في المواقع الأولية المستهدفة

٢.٥.١ قضاء الفلوجة

المنطقة	جنوب قضاء الفلوجة	الصفلاوية	مركز قضاء الفلوجة
الموقع	الشهداء	الصفلاوية	مجمع سكني واطنى الكلفة
التعليم	<ul style="list-style-type: none"> • قلة المباني المدرسية، خاصة في قطاع الأمين حيث تتوفر ٤١ مدرسة. تعمل مدرسة واحدة في الأمين على فترتين • نقص المستلزمات والتجهيزات كالفرطاسية والمناهج المدرسية • عدم وجود نظام مياه (لا توجد خزانات أو نظام تصفية) ومرافق النظافة والصرف الصحي • مطلوب إعادة تأهيل بعض المباني المدرسية (النوافذ، ساحات المدارس، إلخ) • عدم وجود قاعات دراسية لإستيعاب جميع الطلاب 	<ul style="list-style-type: none"> • قلة المباني المدرسية خاصة في منطقة أبو صديرة ١ • الحاجة إلى إعادة تأهيل المباني المدرسية في كل من أبو صديرة ١ و٢، بما في ذلك توفير الحمامات والأثاث • لا توجد مدارس متوسطة أو ثانوية في منطقة أبو صديرة ١، مما يضطر بعض الطلاب إلى الذهاب إلى مدارس خارج منطقة أبو صديرة 	<ul style="list-style-type: none"> • لا توجد مدرسة
الصحة	<ul style="list-style-type: none"> • لا يوجد مركز صحي في حي أبو صديرة، لذلك يضطر المواطنين السفر إلى مركز ناحية الصفلاوية أو قضاء الفلوجة لتلقي الرعاية الصحية 	<ul style="list-style-type: none"> • يوجد مركز صحي واحد وهو غير كاف • نقص المعدات والأدوية • عدم وجود المرافق مثل المختبر والأشعة السينية وغرف الولادة • إنعدام الكادر المؤهل 	<ul style="list-style-type: none"> • لا يوجد مركز رعاية صحية أولية ولا سيارة إسعاف
المياه والصرف الصحي	<ul style="list-style-type: none"> • نقص إمدادات المياه وخاصة مياه الشرب، إذ يتطلب تركيب أنابيب المياه عمليات الفحص والإصلاح، بالإضافة إلى إنعدام الصيانة في محطات معالجة المياه • صيانة شبكات مياه الصرف الصحي • عدم وجود حاويات وأكياس القمامة • قلة الموظفين والمعدات لدى البلدية • عدم وجود نظام لمعالجة الحاجة الى حملة للتنظيف والتوعية 	<ul style="list-style-type: none"> • ٤ محطات لمعالجة المياه (PTW) توفر المياه لمناطق أبو صديرة ١ و٢، لكنها بحاجة إلى إعادة تأهيل • عدم وجود معدات التنقية • الحاجة لبناء شبكة مياه في هذه المناطق 	<ul style="list-style-type: none"> • لا تتوفر المياه إلا عن طريق شاحنات المياه لأن خط أنابيب الشبكة الرئيسية معطل

المنطقة	جنوب قضاء الفلوجة	الصفلاوية	مركز قضاء الفلوجة
الموقع	الشهداء	الصفلاوية	مجمع سكني واطناً الكلفة
الكهرباء	<ul style="list-style-type: none"> • قلة المعدات والمرافق (أعمدة، شبكة كهرباء، محولات، كابلات، إلخ) • نقص إمدادات الكهرباء 	<ul style="list-style-type: none"> • نقص المعدات والمرافق (الأعمدة، شبكة كهرباء، محولات كهربائية، كابلات، إلخ) • ضعف الجهد الكهربائي بشكل عام • عدم وجود خطوط كهرباء عالية الضغط (١١٠ فولت) • تحتاج الشبكة الكهربائية الموجودة إلى إعادة تأهيل 	<ul style="list-style-type: none"> • نقص عام في الكهرباء لعدم وجود شبكة كهرباء
الطرق	<ul style="list-style-type: none"> • بعض الطرق بحاجة الى تبييط 	<ul style="list-style-type: none"> • كافة الطرق بحاجة الى تبييط 	<ul style="list-style-type: none"> • الطرق بحاجة إلى إعادة تأهيل
السلامة والأمن	<ul style="list-style-type: none"> • لا ينطبق 	<ul style="list-style-type: none"> • لا ينطبق 	<ul style="list-style-type: none"> • لا ينطبق
الخدمات القانونية والعدالة والوثائق	<ul style="list-style-type: none"> • الخدمات القانونية غير متوفرة 	<ul style="list-style-type: none"> • الخدمات القانونية متوفرة في كل من قضائي الكرمة والفلوجة 	<ul style="list-style-type: none"> • تتوفر الخدمات القانونية في المناطق القريبة من قضائي العامرية والفلوجة
السكن والأرض والملكية	<ul style="list-style-type: none"> • لا ينطبق 	<ul style="list-style-type: none"> • لا ينطبق 	<ul style="list-style-type: none"> • السكن والأرض والملكية

المنطقة	جنوب قضاء الفلوجة	الصفلاوية	مركز قضاء الفلوجة
الموقع	الشهداء	الصفلاوية	مجمع سكني واطنى الكلفة
سبل العيش	<ul style="list-style-type: none"> • قلة فرص العمل والحصول على التمويل (الفروض والمنح) لبدء الأعمال التجارية • نقص المساعدات المقدمة للفئات ذات الوضع الإقتصادي والإجتماعي والمطلقات والأسر التي تعيها النساء • نقص التدريبات (المهارات التجارية والتدريبات المهنية) • قلة المحلات التجارية في الأسواق 	<ul style="list-style-type: none"> • يعتمد ٠٨٪ من السكان على الزراعة والثروة الحيوانية، ويفتقر معظمهم إلى الدعم ويعانون من منافسة المحاصيل المستوردة، بينما تعمل بقية القوة العاملة في أعمال البناء • أنواع الأعمال الصغيرة المتاحة داخل هذا المجتمع هي بشكل أساسي البقالة والمواد الغذائية والحلاقة وبيع الأجهزة المنزلية البسيطة • يعيش حوالي ٠٣٪ من السكان تحت خط الفقر • لدى الباعة الصغار أعمال تجارية على الطريق السريع بالقرب من مدينة الفلوجة تسمى (السجار) ولكن يقع جزء منها في حي أبو صديرة حيث يعمل ويعيش معظم الأشخاص. الخدمات المقدمة في هذا المجال هي صيانة الشاحنات وقطع الغيار وبيع الوقود ومواقف الشاحنات والمطاعم الصغيرة. لم يتمكن معظم مزودي الخدمة هؤلاء من إستئناف عملهم لأنهم لا يستطيعون تحمل تكاليف القيام بذلك. إن معدل البطالة مرتفع بغض النظر عن مستوى التعليم • فرص العمل للمرأة محدودة، معظمها في الزراعة وتربية الماشية ومستحضرات التجميل 	<ul style="list-style-type: none"> • بسبب المسافة والبعيد عن مركز المدينة، أفاد سكان المجمع بعدم حصولهم على فرص العمل على الإطلاق • يمكن أن تكون الفرص المحتملة في مراكز المدن القريبة في الفلوجة وموقع عامرية الفلوجة غير الرسمي. غير أن التنقل من هذه المنطقة صعب بسبب المسافة
الإسكان	<ul style="list-style-type: none"> • تأخر السلطات في البت في قضايا التعويضات المتعلقة بالممتلكات المتضررة • عدم إعادة تأهيل المساكن، ولا سيما بالنسبة للأسر التي تعيها النساء والأسر المتضررة الأخرى • ضرورة إدراج الخدمات الأساسية في إعادة تأهيل المساكن (مطابخ المباني والغرف وخدمات المياه) 	<ul style="list-style-type: none"> • ٥٨ منزل بحاجة الى إعادة تأهيل 	<ul style="list-style-type: none"> • المنازل مزدحمة لأن العديد من العائلات تسكن في منزل واحد صغير وواطئ التكلفة. ومع ذلك، يتم إيواء ٠٥ أسرة إضافية حالياً في كرافانات. ويبقى هذا حلاً مؤقتاً، والقصد هو السماح بإندماج هذه الأسر مؤقتاً إلى أن تتمكن من العودة إلى مناطقها الأصلية

٥.٢.٢ قضاء الرمادي

المنطقة	الطاش	مركز قضاء الرمادي	الرمادي
الموقع	الطاش	حميرة	جزيرة الرمادي
التعليم	<ul style="list-style-type: none"> تم تدمير مدرستين ابتدائيتين ولا توجد مدرسة إعدادية. تبرع شيخ عشيرة بمنزله ليكون مدرسة ابتدائية في الوقت الحالي قلة الكادر التدريسي 	<ul style="list-style-type: none"> لا توجد مدرسة متاحة حيث تم تدمير المدرسة الابتدائية الوحيدة، لذلك، يتوجب على الطلاب الالتحاق بمدرسة أخرى في المناطق المجاورة أو في وسط المدينة 	<ul style="list-style-type: none"> نقص المعلمين والموظفين نقص المباني المدرسية حيث لا تتوفر سوى ٥ مدارس
الصحة	<ul style="list-style-type: none"> يوجد مركز صحي واحد فقط تم إعادة تأهيله جزئياً 	<ul style="list-style-type: none"> لا يوجد مركز صحي في المنطقة 	<ul style="list-style-type: none"> تعاني جميع المراكز الصحية من نقص في الكوادر الطبية والأدوية ويحتاج مركز واحد إلى إعادة تأهيل المستشفى الرئيسي في قضاء الرمادي بعيد عن المجتمع
المياه والصرف الصحي	<ul style="list-style-type: none"> عدم الوصول إلى المياه حيث يغطي مشروع مياه واحد ٤ قرى. إن مشروع المياه بحاجة أيضاً إلى إعادة تأهيل وتركيب أنابيب ومضخات مياه جديدة يشتري السكان المحليون الماء من شاحنات توزيع المياه 	<ul style="list-style-type: none"> نقص عام في المياه كمصدر للمياه في مدينة الرمادي، حيث يعتمد الناس غالباً على الآبار ويشتررون الماء من شاحنات توزيع المياه 	<ul style="list-style-type: none"> يوجد مشروعان للمياه لكنهما بحاجة إلى صيانة شبكة المياه بحاجة صيانة يعتمد الناس على مياه الآبار
الكهرباء	<ul style="list-style-type: none"> الوصول المحدود إلى الكهرباء بما في ذلك الكهرباء للإستخدام الزراعي يؤثر نقص الكهرباء على ساعات عمل مضخة المياه 	<ul style="list-style-type: none"> عدم وجود أعمدة ومحولات وكابلات وشبكة كهرباء نقص امدادات الكهرباء 	<ul style="list-style-type: none"> الحي بحاجة إلى شبكة كهرباء جديدة
الطرق	<ul style="list-style-type: none"> معظم الطرق بحاجة إلى تعبيد وجميع الطرق المعبدة بحاجة إلى إعادة تأهيل 	<ul style="list-style-type: none"> معظم الطرق بحاجة إلى تعبيد وجميع الطرق المعبدة بحاجة إلى إعادة تأهيل 	<ul style="list-style-type: none"> جميع الطرق المعبدة بحاجة إلى إعادة تأهيل
السلامة والأمن	<ul style="list-style-type: none"> لا ينطبق 	<ul style="list-style-type: none"> الخدمات القانونية متوفرة ويمكن الوصول إليها في مركز قضاء الرمادي 	<ul style="list-style-type: none"> لا تزال بعض الأراضي الزراعية تحتوي على مخلفات حربية غير منفجرة
الخدمات القانونية والعدالة والوثائق	<ul style="list-style-type: none"> الخدمات القانونية متوفرة ويمكن الوصول إليها في مركز قضاء الرمادي 	<ul style="list-style-type: none"> صيد الأسماك من بحيرة الحبانية هو المصدر الرئيسي للدخل 	<ul style="list-style-type: none"> الخدمات القانونية متوفرة في مدينة الخالدية
سبل العيش	<ul style="list-style-type: none"> صيد الأسماك من بحيرة الحبانية هو المصدر الرئيسي للدخل 	<ul style="list-style-type: none"> تم تدمير ٢٣ منزل بالكامل وتضرر الكثير من المنازل بشكل جزئي 	<ul style="list-style-type: none"> المجتمع بحاجة إلى الدعم لبدء الأعمال التجارية الصغيرة والتنمية الزراعية

المنطقة	الطاش	مركز قضاء الرمادي	الرمادي
الموقع	الطاش	حميرة	جزيرة الرمادي
الإسكان وقضايا السكن والأرض والملكية (HLP)	تم تدمير ٢٣ منزل بالكامل وتضرر الكثير من المنازل بشكل جزئي	تم تدمير ٢٣ منزل بالكامل وتضرر الكثير من المنازل بشكل جزئي	تم تدمير ٠٦ منزل بالكامل
التماسك الإجتماعي	لا ينطبق	لا ينطبق	تشكيل لجنة مصالحة مجتمعية بحضور وزير الهجرة وشيوخ العشائر

٥. ٢. ٣ ناحية الحبانية

المنطقة	الخالدية
الموقع	جزيرة الخالدية
التعليم	نقص المدرسين والموظفين قلة المباني المدرسية حيث لا تتوفر سوى ٥ مدارس
الصحة	تعاني جميع المراكز الصحية من نقص في الكوادر الطبية والأدوية ويحتاج أحد المركز إلى إعادة تأهيل
المياه والصرف الصحي	يوجد مشروعان للمياه لكنهما بحاجة إلى صيانة شبكة المياه بحاجة إلى صيانة أيضاً يعتمد السكان على مياه الآبار
الكهرباء	ناحية الخالدية بحاجة إلى شبكة كهرباء جديدة
الطرق	جميع الطرق المعبدة بحاجة إلى إعادة تأهيل
الخدمات والوثائق القانونية	الخدمات القانونية متوفرة في مدينة الخالدية
سبل العيش	الحي بحاجة إلى الدعم لبدء الأعمال التجارية الصغيرة والتنمية الزراعية.
الإسكان	تم تدمير ٠٦ منزل بالكامل
التماسك الإجتماعي	تشكيل لجنة مصالحة مجتمعية بحضور وزير الهجرة وشيوخ العشائر

٥.٢. ٤ قضاء كريمة

المنطقة	مركز الكريمة/ السجّار	الخيرات
الموقع	منطقة صبيحات	الخيرات
التعليم	<ul style="list-style-type: none"> نقص الموظفين مطلوب إعادة تأهيل المدارس، خصوصاً مدارس تماضر وأم الطبول 	<ul style="list-style-type: none"> تفتقر معظم المدارس إلى الخدمات الأساسية، بما في ذلك دورات المياه مدرسة المحمدية (مدرسة كرافان) بحاجة إلى إعادة تأهيل النقص العام في المباني المدرسية والمدارس المتوسطة والثانوية. توجد مدرسة واحدة للبنين والبنات وجود أسلاك الجهد العالي فوق بعض المدارس نقص معدات الإسعافات الأولية في المدارس تحتاج بعض المدارس إلى إعادة تأهيل، خاصة الحمامات مثل مدرسة العدسية للبنات والبنين نقص في الموظفين والمدرسين
	<ul style="list-style-type: none"> نقص الموظفين والأدوية، إذ يضم مركز القضاء ٣١ مركز صحي ومستشفى طوارئ وهناك مستشفى قيد الإنشاء يحتوي على ١٠٠ سرير لكنه بحاجة إلى سيارة إسعاف عدم وجود المعدات الطبية والمختبرات ومنشآت الأشعة السينية نقص الأدوية بما في ذلك اللقاحات والأدوية الخاصة بمعالجة الأمراض المزمنة الحاجة إلى التوعية بشأن رعاية الحوامل قبل الولادة والرعاية الصحية ورعاية الأسرة والطفل والبرامج الصحية للطلاب والأمراض الجلدية 	<ul style="list-style-type: none"> يوجد مركز صحي رئيسي يغطي المجتمع بأكمله بالإضافة إلى مراكزه الفرعية، غير أن المراكز الصحية الفرعية عبارة عن كرفان صغير متنقل فيه موظف واحد فقط قام برنامج الأمم المتحدة الانمائي (PDNU) بإعادة تأهيل المركز الصحي الرئيسي وإضافة الغرف، غير أن المركز الصحي لا يحتوي على المختبرات وأجهزة السونار وغرفة الطوارئ توجد سيارة إسعاف واحدة ولكنها غير كافية لتغطية احتياجات المجتمع النساء بحاجة إلى الذهاب إلى الفلوجة أو بغداد للولادة لعدم توفر للولادة، لعدم توفر صالات الولادة في القضاء واجه المجتمع مشاكل خلال فترة الإغلاق، أثناء جائحة كورونا DIVOC-٩١ بسبب نقص المعدات الطبية والأدوية والأطباء نقص الكوادر والأدوية عدم وجود حملات توعية
الصحة		

المنطقة	مركز الكرمة/ السجّار	الخيرات
الموقع	منطقة صبيحات	الخيرات
المياه والصرف الصحي	<ul style="list-style-type: none"> يعتبر نهر الفرات مصدر المياه الرئيسي في المجتمع، فمن خلال مشاريع المياه وشبكات المياه يتم ري الأراضي الزراعية من خلال مشاريع الري يشتكى الناس من كون مذاق الماء سيء هناك ثلاث محطات معالجة المياه (نبهان القديمة، ونبهان الجديدة، والبوشيهان) ووفقاً للمجتمع، فإن شبكة الكهرباء بحاجة الى إجراء أعمال الصيانة اللازمة حتى يمكن تشغيل محطات معالجة المياه في ألبو تايه وألبو شيدان. وتشمل التغطية محطات معالجة مياه الصرف الصحي مناطق البو صياح واللهيب والحليسة والصبيحات والجوهرة الطرق المؤدية الى محطات معالجة المياه بحاجة الى تحسين هناك حاجة إلى مواد مثل الكلور والمضخات 	<ul style="list-style-type: none"> محطة شيحة لمعالجة المياه لم تعمل منذ عام، إذ يستخدم الأشخاص في (الشيحة والبو فهد) مياه النهر مباشرة للشرب والطهي معظم محطات معالجة المياه ليس لديها نظام ترشيح منطقة الطرابلة لا يوجد فيها محطة لمعالجة المياه منشأة خاصة واحدة فقط تقوم بتوفير مياه الشرب ولكنها غير كافية لتغطية إحتياجات المجتمع كمية المياه غير كافية، لأن إمدادات الكهرباء أضعف من أن تضخ بشكل فعال في بعض المناطق يعتمد الأشخاص على الآبار للحصول على المياه
الكهرباء	<ul style="list-style-type: none"> الكهرباء ضعيفة والشبكة بحاجة الى صيانة وإعادة التأهيل منطقة تل الحمال بحاجة إلى محولات كهربائية وأعمدة وإعادة تأهيل لشبكة الكهرباء شبكة الكهرباء في المنطقة القديمة بحاجة الى صيانة المناطق الزراعية بحاجة إلى خط كهرباء، تقريباً ٠٦ إلى ٠٧ منزل بدون إمدادات كهرباء شبكة الكهرباء في منطقة الأرامل وخاصة الجهة الغربية والشرقية ونهاية تلك المنطقة بحاجة لصيانة وإلى محولات كهربائية وأعمدة إضافية 	<ul style="list-style-type: none"> الكهرباء ضعيفة بشكل عام والشبكة بحاجة الى صيانة وإعادة التأهيل، بالإضافة إلى الحاجة لمحولات كهربائية وأعمدة خاصة في منطقة الضباطية بعض المناطق لا تصلها الكهرباء بسبب وجود سياج أمني (منطقة الحمراء البوعبيد ومنطقة البو عيس) وجود بعض الأعمدة غير المنتظمة (الخشب) وجود خطوط ناقلة عبر الأراضي الزراعية
الطرق	<ul style="list-style-type: none"> معظم الطرق بحاجة الى تبييط 	<ul style="list-style-type: none"> معظم الطرق بحاجة الى تبييط
السلامة والأمن	<ul style="list-style-type: none"> لا ينطبق 	<ul style="list-style-type: none"> وجود المتفجرات من مخلفات الحرب
الخدمات القانونية والعدالة والوثائق	<ul style="list-style-type: none"> الخدمات القانونية متوفرة تقريباً ٦١ أسرة أحد أفرادها مفقود أو متوفي 	<ul style="list-style-type: none"> الخدمات القانونية متوفرة ولكن ينبغي على الأشخاص الذين هم بحاجة إلى المساعدة أن يذهبوا إلى مركز قضاء الكرمة، غير أن الأشخاص المقيمين خارج السياج يلاقون صعوبة في الوصول الى تلك الخدمات
سبل العيش	<ul style="list-style-type: none"> ليس لدى الكثير من السكان أنشطة مدرة للدخل، وخاصة الأسر التي تعيّلها النساء والأشخاص ذوي الإعاقة 	<ul style="list-style-type: none"> ليس لدى الكثير من السكان أنشطة مدرة للدخل، وخصوصاً الأسر التي تعيّلها نساء والأشخاص ذوي الإعاقة صعوبة الحصول على فرص العمل بالنسبة للعائلات التي عادت مؤخرًا حاول المجتمع دعم تلك العائلات لكن مساعدتهم غير كافية لأنهم هم أنفسهم بحاجة إلى الدعم

المنطقة	مركز الكرمة/ السجّار	الخيرات
الموقع	منطقة صبيحات	الخيرات
الإسكان	<ul style="list-style-type: none"> • أعادت المفوضية السامية لشؤون اللاجئين (RCHNU) تأهيل ٤٧٢ منزلاً في قضاء الكرمة في عام ٢٠٢١، كما قدمت ٠٠١ وحدة سكنية للاجئين (UHR) كمأوى طارئاً للعائدين الذين عادوا في عام ٢٠٢١ • لا تزال الكثير من الأسر في ناحية السجّار تعيش في الوحدات السكنية المخصصة للاجئين (UHR) ومنزلها المدمرة جزئياً. ولم يتمكنوا من إعادة تأهيل منازلهم لعدم تلقيهم أية تعويضات عن المنازل المتضررة أو منح العودة أو دعم الإسكان أو الحصول على مصدر للدخل 	<ul style="list-style-type: none"> • ٨٣ منزل بحاجة إلى إعادة تأهيل أو إعادة بناء
السكن والأرض والملكية	<ul style="list-style-type: none"> • لا ينطبق 	<ul style="list-style-type: none"> • تشغل قوات الحشد الشعبي بعض المنازل
التماسك الاجتماعي	<ul style="list-style-type: none"> • تم تشكيل لجنة مصالحة مجتمعية من قبل زعماء العشائر 	<ul style="list-style-type: none"> • وجود لجنة مصالحة فعالة

٥.٢. ٥ قضاء عامرية الفلوجة

المنطقة	عامرية الفلوجة
الموقع	حصي
التعليم	<ul style="list-style-type: none"> • قلة المدارس خاصة في منطقة الشفاء حيث توجد مدرسة إبتدائية واحدة فقط (المخزومي) وتخدم حوالي ٠٠٢ طالب • تم بناء مدرسة إبتدائية أخرى (مدرسة البو حدال) مؤخراً، ولكن ليس بها طلاب • أفاد شيوخ العشائر المحلية أنه لا توجد مدرسة متوسطة أو ثانوية في منطقة الشفاء • يجب ربط مدرسة البو حدال بمحولات كهربائية وشبكات المياه • مدرسة المخزومي (في فحيلات) بحاجة إلى إعادة تأهيل (مرافق الصرف الصحي، النوافذ، سور الأبواب ونظام المياه) • مدرسة المنامة (وهي عبارة عن مدرسة كرفان في نفس موقع مدرسة أخرى في البو حاوة) بحاجة إلى أرض لبناء مبنى مدرسي يتضمن مرافق المياه والصرف الصحي والنظافة الصحية • تحتاج مدرسة ثانوية للبنات في البو حاوة إلى إعادة تأهيل (مرافق المياه والصرف الصحي والنظافة) • جميع المدارس بحاجة إلى حملات تنظيف وعادة تأهيل ساحاتها

المنطقة	عامرية الفلوجة
الموقع	حصي
الصحة	<ul style="list-style-type: none"> لا يوجد مركز طبي في منطقة الشفاء والمركز الطبي الوحيد الذي يخدم المجتمع يقع في موقع عامرية الفلوجة غير الرسمي والبعيد عن المنطقة هناك مبنى تم تشييده عام ٦٠٠٢ كمركز طبي (في منطقة الفحيلات) لم يستخدم بسبب نقص المعدات والأثاث هناك حاجة ماسة إلى مراكز الرعاية الصحية الأولية غياب الوعي التغذوي المجتمع بحاجة إلى سيارة إسعاف لخدمة المناطق النائية عدم توفر الأدوية فرصة لإنشاء عيادات طبية متنقلة
المياه والصرف الصحي	<ul style="list-style-type: none"> لا تعمل محطة الفحيلات لمعالجة المياه لفترة كافية لتزويد المياه بكميات كافية بسبب نقص المضخات وانخفاض الجهد الكهربائي يؤثر نقص إمدادات المياه على قسم كبير من السكان، خاصة في موسم الصيف المياه المزودة ليست ذات نوعية جيدة ولا تتم معالجتها أو تصفيتها في محطة معالجة مياه عدم وجود شبكة مياه (خاصة في منطقة البو حدال) مما أجبر السكان على شراء أنابيب نقل المياه من أموالهم الخاصة للربط بشبكة أبعد توجد محطة واحدة فقط لمعالجة المياه (وهي محطة البو شهاب لمعالجة المياه) في منطقة البو حواوة، ولكنها لا تعمل بشكل كامل بسبب نقص إمدادات الكهرباء عدم وجود نظام الصرف الصحي
الكهرباء	<ul style="list-style-type: none"> تحتوي منطقة ألبو دوتش على ٥٣ منزلاً توجد فيها محولة كهربائية واحدة بقدرة (٠٠٢ كيلو فولت أمبير) ولكن بدون خطوط الكهرباء ذات الجهد المنخفض والعالي (وأن خط كهرباء الجهد العالي يقع على بعد كيلومتر واحد تقريباً من المنطقة) لذلك هناك حاجة إلى ٥ أعمدة كهرباء إضافية. وبسبب نقص المحولات الكهربائية، تستخدم الكثير من المنازل المحولات الكهربائية الموجودة في المناطق المجاورة، مما يؤثر على جودة إمدادات الكهرباء (الجهد المنخفض) تحتوي منطقة البو حدل على ٥٢ منزل، لذلك هناك حاجة إلى شبكة كهربائية جديدة تتكون من محولة كهرباء و ٥٢ أنبوب وشبكة تستوعب الجهد المنخفض والعالي، بالإضافة إلى ٩٠٠٠ متر من الأسلاك تحتوي منطقة الفحيلات على ٠٥ منزل وإن المحولة الكهربائية الموجودة في المنطقة بحاجة إلى تركيبات وألواح، كما وإن أجزاء كثيرة من الشبكة الكهربائية بحاجة إلى إصلاحات منطقة البو حواوة تتمتع بشبكة كهرباء أفضل نسبياً من المناطق المذكورة أعلاه، ولكن يجب عادة توجيه خط الكهرباء عالي الجهد لأنه يمر عبر الأراضي الزراعية والممتلكات الخاصة، مما يشكل خطراً محتملاً على السكان ويكون من الصعب صيانته بسبب محدودية إمكانية الوصول إلى الشبكة
الطرق	<ul style="list-style-type: none"> كافة الطرق المعبدة بحاجة إلى إعادة تأهيل
الخدمات القانونية والعدالة والوثائق	<ul style="list-style-type: none"> الخدمات القانونية متوفرة في مدينة الفلوجة ويمكن الوصول إليها
السكن والأرض والملكية	<ul style="list-style-type: none"> لا ينطبق

المنطقة	عامرية الفلوجة
الموقع	حصي
سبل العيش	<ul style="list-style-type: none"> • تحتاج العديد من الأراامل إلى مساعدة من قبل الشركاء • لا يوجد صالون تجميل في المنطقة تذهب إليه النساء وعليهن الذهاب إلى وسط المدينة (لذا يمكن إعتبار ذلك فرصة توفير عمل) • إعتادت النساء على العمل في قطاع تربية المواشي، ولكن بعد تدهور الوضع في المنطقة فقدن كل الماشية، مما إضطرنهن إلى ترك مهنتهن لأنهن لا يملكن دخل كافٍ لشراء ماشية جديدة • كما إعتادت النساء على العمل في القطاع الزراعي لكنهن بحاجة إلى الأسمدة ومرشحات ومضخات المياه والصوبات الزراعية. حيث يوجد عدد قليل من الأسواق في المنطقة، بوجود ما يقرب من ٤١ متجراً، جميعها قريبة من المنطقة • قلة فرص الحصول على العمل والدورات التدريبية • يذهب معظم الناس إلى مركز قضاء العامرية للحصول على فرصة عمل • نقص الموارد الزراعية التي تشكل مصدر رزق للسكان، مثل رعي الماشية والزراعة
الإسكان	<ul style="list-style-type: none"> • منازل مدمرة بالكامل، ١٠٠٪ في الهدال و ٥٠٪ في البوحاوة و ٤٠٪ في البو ديش ولا شيء في الفحيلات • قلة الجهات الفاعلة في مجال تقديم المساعدات، خصوصاً برامج الإسكان • يعيش قرابة ٢٪ من الأشخاص في منازل غير مكتملة البناء • تأخر الحكومة في تقديم التعويضات المتعلقة بأضرار وخسائر المنازل

٣.٥ قدرات الحكومة والأنشطة ذات الأولوية

• يؤدي تحسين الوصول إلى الخدمات الأساسية في المدن الرئيسية مثل الرمادي ومركز قضاء الفلوجة إلى دفع النازحين داخلياً إلى عدم العودة إلى مناطقهم الأصلية، مما يزيد العبء على تقديم الخدمات وفرص العمل المتاحة.

كما أشارت الحكومة إلى أن العديد من القطاعات ذات الأولوية بحاجة إلى معالجة، مما يتطلب أيضاً دعماً من الشركاء (الجدول ٨). بناءً على الأولويات التي قدمتها الحكومة المحلية شرق الأنبار، فإن الميزانية الإجمالية التقديرية لـ ١١ قطاع هي ٣٩١,٣٣٦,٨٨١,٥٠٠ دينار عراقي.^{٤١}

في تموز ٢٠٢١، أشار المشاركون الحكوميون في إجتماع الطاولة المستديرة إلى التحديات التالية التي تعيق قدرة الحكومة المحلية على تقديم الخدمات.

- محدودية المخصصات المالية للمناطق المنكوبة (خاصة في المناطق الريفية) بسبب تعليمات وزارة التخطيط، حيث يعتمد تقديم المساعدة على الكثافة السكانية
- إعادة تخصيص الأموال من منطقة إلى أخرى
- الإهمال المحتمل في عدم إدراج المناطق الريفية في مشاريع تحقيق دعم الإستقرار (لأن بعض القرى ليس لديها إمكانية الحصول على المياه والكهرباء منذ إستعادتها من سيطرة تنظيم داعش)

٤١ لا تشمل الميزانية التقديرية للإسكان وقضايا السكن والأرض والملكية ميزانية منح التعويضات.

الجدول رقم ٨: الأنشطة الحكومية ذات الأولوية

الميزانية التقديرية (دينار العراقي)	أنواع الأنشطة	القطاع
٢٦,٢٦٦,٤٢٠,٠٠٠	<ul style="list-style-type: none"> إعادة تأهيل وبناء وتوسيع ٦١ مبنى مدرسي، بضمنها إعادة تأهيل مرافق المياه والصرف الصحي وتوفير المعدات والأثاث وبناء ساحات المدارس هدم وإعادة بناء مبان مدرسية (٢ في الرطبة و٣ في العاص) بناء قدرات المعلمين المتطوعين (٠٠٨ شخص) 	التعليم (٤٠ مشروع ذو أولوية)
٣٧,٤٦٧,٠١٠,٠٠٠	<ul style="list-style-type: none"> إعادة الكهرباء الى الشبكات الكهربائية على نطاق واسع الحفاظ على الشبكات الكهربائية المستعادة توسيع نطاق الحصول على الكهرباء، بضمنها ٦ من الأنشطة الزراعية توفير إمدادات الكهرباء (أعمدة ومغذيات وكابلات) في ٧ مواقع 	الكهرباء (٣٣ مشروع ذو أولوية)
٩,٢٩٤,٢٤٠,٠٠٠	<ul style="list-style-type: none"> هدم وإعادة بناء مركزين للرعاية الصحية الأولية في الحبانية والفلوجة إنشاء ٣ مراكز للرعاية الصحية الأولية في الحبانية و SAA (البيو حاتم) إنشاء مبنى للرعاية الصحية في الرطبة بناء صالة للولادة في ناحية الوفاء إعادة تأهيل مركز الإخاء الصحي في SAA هدم وإعادة بناء مبنى الرعاية الصحية الأولية الرئيسي في الفلوجة برامج إعادة تأهيل الصحة النفسية وإدارة الحالات 	الصحة (١٧ مشروع ذو أولوية)
٣٥,٢٤٨,٨٩٠,٠٠٠	<ul style="list-style-type: none"> إنشاء مركز أبحاث مجهز بالأدوات والمستلزمات الزراعية تقديم الدعم الفني والمالي لـ ٠٠٠,٤ مزارع مع التركيز على مشاريع الري والزراعة الإستراتيجية تزويد الدفيئات بنظام الري لـ ٠٠٠,١ مزارع صيانة قنوات الري الموجودة توفير خدمات السكن والأرض والملكية، المناصرة مع وزارة الزراعة لدعم تجديد عقود استخدام الأراضي لـ ٠٠٣ مزارع بناء ٠٠٥ متجر واطئ الكلفة في ٢١ منطقة سوق مختلفة إزالة الألغام من الأراضي الزراعية الملوثة 	سبل العيش (١٠ مشاريع ذات أولوية)
١٨,٥٠٤,١٥١,٥٠٠	<ul style="list-style-type: none"> تحسين حالة الطرق، بما في ذلك تبيط الطرق غير المعبدة وإعادة تأهيلها 	الطرق والبلديات والصرف الصحي (٢٤ مشروع ذو أولوية)
٤٠٠,٠٠٠,٠٠٠	<ul style="list-style-type: none"> بناء وإعادة تأهيل المراكز الشبابية والرياضية تنظيم الفعاليات الرياضية 	الرياضة والشباب

الميزانية التقديرية (دينار العراقي)	أنواع الأنشطة	القطاع
٢٢,١٢٠,٦٧٠,٠٠٠	<ul style="list-style-type: none"> إعادة تأهيل وتجهيز ٦١ محطة لمعالجة المياه (٢ في الكرمة، ٢ في SAA ، ٢ في الفلوجة، ٢ في الرطبة و٤ في الرمادي) تعزيز شبكات المياه الموجودة في ٣٢ موقعاً عن طريق إستبدال الأنابيب المتضررة وتوفير المضخات والمضخات الغاطسة ذات كفاءة أفضل توسيع شبكات المياه في ٩١ موقع 	الماء ومصادر المياه (٤٦ مشروع ذو أولوية)
٢٣٩,٩٠٤,٠٠٠,٠٠٠ بإستثناء منح التعويضات	<ul style="list-style-type: none"> إعادة تأهيل وبناء ٠٠٧,٢١ وحدة سكنية تضررت من الصراع حتى أوائل ٢٠٢٢ في الرمادي (٠٠٠,٦) والفلوجة (٠٠٠,٣) والحبيانية (٠٠٠,٢) والكرمة (٠٠٠,١) والرطبة (٠٠٤) وعامرية الفلوجة (٠٠٣) إزالة الألغام من المنازل الملوثة والمتضررة (٠٠٤) منزل بناء مساكن واطئة الكلفة (٥ مجمعات سكنية) الحصول على تعويضات عن الممتلكات المتضررة (٠٠٠,٨٦ أسرة) 	الإسكان والسكن والأرض والملكية
٧٣,٥٠٠,٠٠٠	<ul style="list-style-type: none"> المساعدة القانونية للنازحين ومساعدة الأسر على معالجة مسألة المنازل المشغولة من قبل أناس آخرين إعادة تأهيل المراكز التي تتيح الحصول على الوثائق 	الوثائق والحقوق
٢٩٤,٠٠٠,٠٠٠	<ul style="list-style-type: none"> توفير مناطق ترفيهية وخدمات الدعم النفسي والإجتماعي للأطفال إقامة الأنشطة المجتمعية من أجل تعزيز فرص التماسك الإجتماعي والمصالحة تقديم الدعم للجان السلام والمصالحة 	التماسك الإجتماعي
١,٧٦٤,٠٠٠,٠٠٠	<ul style="list-style-type: none"> إزالة الألغام من المنازل والأحياء 	السلامة والأمن
٣٩١,٣٣٦,٨٨١,٥٠٠		الميزانية الإجمالية المقدره

إشراك القطاع الخاص في خطة الحلول الدائمة، لا سيما من أجل الربط مع مساهمات الشركات المحلية في أي من أهداف الحلول الدائمة. فعلى سبيل المثال، سيكون تحديد التقدم المحرز في التنسيب الوظيفي والحصول على الخدمات الأساسية نشاطاً لافتاً للإهتمام ينبغي النظر فيه.

٥.٥ المواقع المقترحة ذات الأولوية في المستقبل

اتفقت مجموعة التنسيق المحلية شرق الأنبار (ABC East Anbar) مع السلطات المحلية على منهجية معينة لتحديد الاحتياجات وترتيب الأولويات محلياً. وتضمن المنهجية المشاركة الكاملة للمجتمعات المستهدفة والوحدات الإدارية والمديريات القطاعية على مستوى المحافظة.

٥.٤ توصيات للمراجعة المستقبلية لخطة العمل (POA)

بموجب خطة العمل المحلية، لم يتم تضمين قضاء الرطبة كأحد المواقع المستهدفة الأولية. ومع ذلك، يُذكر أن ٧٦٪ من الأسر العائدة التي تم تقييمها من خلال تقرير السكن والأرض والملكية التابع للمنظمة الدولية للهجرة لعام ٢٠٢١ أفادت أنها لا تزال تعيش في مواقع لم يتم إعادة بناء المساكن فيها، وهي أعلى نسبة مسجلة داخل محافظة الأنبار. لذلك يجب أن يتم تقييم الوضع وتحليل الاحتياجات لهذا القطاع في قضاء الرطبة أثناء عملية مراجعة خطة العمل هذه في المستقبل.

بالتنسيق المشترك مع الحكومة المحلية، تدرس مجموعة التنسيق المحلية شرق الأنبار (ABC East Anbar) أهمية

الشكل رقم ٧: المنهجية المتفق عليها

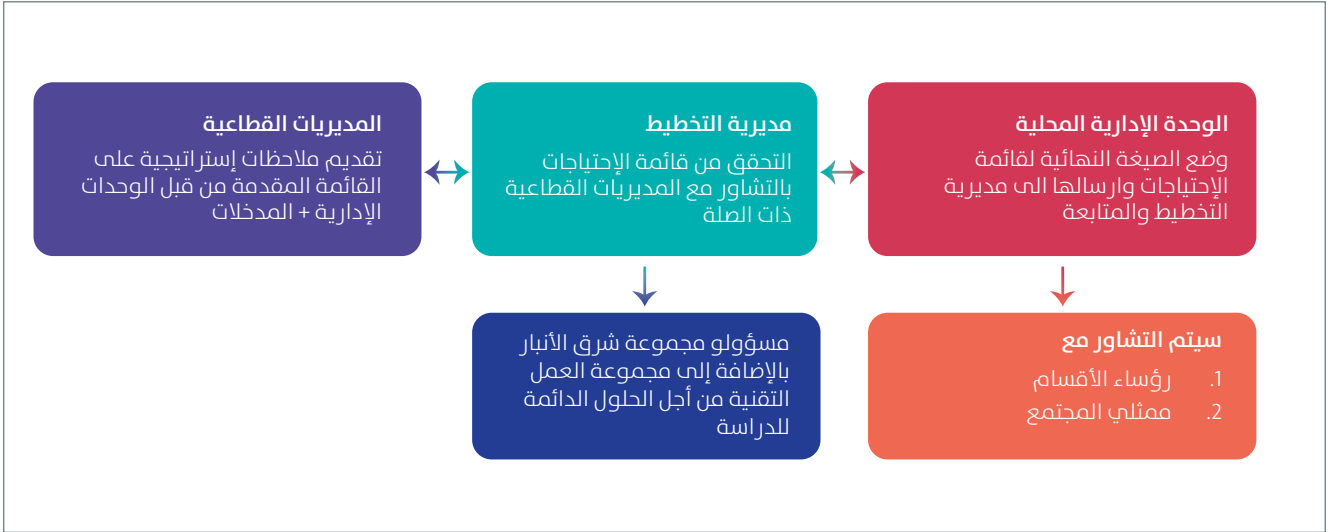

على المدى الطويل في المناطق المتضررة. إذ تم خلال هذه المناقشات تحديد المواقع المستهدفة بالإضافة المذكورة أدناه بسبب الإحتياجات في الحصول على سبل العيش والمأوى الملائم و تحسين الخدمات الأساسية. للوهلة الأولى، تعنى الأولويات بالمناطق الريفية والقرى النائية التي تواجه فيها حكومة محافظة الأنبار صعوبات في تحسين الخدمات بسبب الإجراءات والمبادئ التوجيهية الصارمة التي وضعتها وزارة التخطيط من حيث آلية إنفاق الأموال الحكومية. إلا أن الشركاء المعنيين بتحقيق الحلول الدائمة نفذوا بعض التدخلات المسبقة في بعض هذه المواقع، ومن المتوقع تنفيذ الأنشطة الجارية والمخطط لها في هذه المواقع. لا تزال الإحتياجات كبيرة بالرغم من الجهود المبذولة، إذ ينبغي مواصلة الأخذ بنظر الإعتبار تلبيتها في هذه المواقع.

تم تحديد المواقع الأولية التي حظيت بالإهتمام أو التي بدأت فيها مجموعة التنسيق المحلية شرق الأنبار (ABC East Anbar) عملها بالإشتراك مع أعضاء آخرين خارج المجموعة، إجتماع الأنبار التنسيق العام (Anbar GCM) وأعضاء الإجتماع التنسيق فيما بين القطاعات (ICCG). بالإضافة إلى آراء السلطات الحكومية الرئيسية على مستوى المحافظة بعد مناقشة الطاولة المستديرة مع السلطات المحلية وجلسات التوعية مع أعضاء آخرين من خارج المجموعة. ومع ذلك، أجرت الوحدات الإدارية المحلية في محافظة الأنبار، بما في ذلك رؤساء الوحدات الإدارية في مناطق الفلوجة والكرمة والحبانية وعامرية الفلوجة، مناقشات خاصة بها مع مختلف قادة المجتمعات المحلية لمعرفة العقبات التي تمنع عودة النازحين والحواجر التي تحول دون التوصل الى حلول دائمة وتحقيق الإستقرار

الجدول رقم ٩: قائمة المواقع المستهدفة الإضافية

الكرمة	اللهيب الشرطان	الرطبة	مركز قضاء الرطبة البوميدان
عامرية الفلوجة	البو حاوة أنجور سن الذيبان الفلاحات	الرمادي	ناحية الوفاء القرية العصرية الصفوية جوبا
الفلوجة	النصاف النزال	الحبانية	حصيبة الشرقية جزيرة الحماميات جزيرة البو بالي

٦. التنسيق فيما بين المناطق

كما سيتم توسيع التنسيق ليشمل الشركاء الذين يدعمون النازحين خارج منطقة شرق الأنبار، بما في ذلك محافظات بغداد والسليمانية واربيل ومحافظات أخرى مثل بابل.

يؤكد موضوع التنسيق فيما بين المناطق لتنفيذ خطة العمل على التنسيق مع الحكومة المحلية في كل موقع أولي مستهدف من قبل الشركاء الذين ينفذون تدخلات الحلول الدائمة، وكذلك مع المجتمعات المضيفة والمتأثرة بالصراع.

١.٦ الملحق A: الخطة التنفيذية لمحافظة الأبنار

الهدف المحدد	القطاع /المجال ذات الأولوية	الناحية	اسم القرية أو الحي	الأنشطة	النتيجة المتوقعة	هدف النشاط	الميزانية الاجمالية	المنظمة المنفذة	الحالة -) استنادا على تاريخ البدء والانتهاء)
SO٤	التعليم	الفلوجة	الفلوجة	إصلاح البوابة الرئيسية والطرق الداخلية وسياج مجمع كليات الساكنية - جامعة الفلوجة	٣,٦٠٠	UNDP	مخطط له	الحالة -) استنادا على تاريخ البدء والانتهاء)	
SO٤	التعليم	الفلوجة	العامرية	إعادة التأهيل الكامل لمدرسة الحرية الابتدائية للبنين (١٦ صف) في عامرية الفلوجة	٧٣٨	UNDP	منجز	UNDP	
SO٤	التعليم	الفلوجة	الفلوجة	إعادة التأهيل الكامل لمدرسة أم كلثوم الابتدائية (١٦ صف) في الفلوجة للبنين والبنات بنويتين	٣٥٣	UNDP	منجز	UNDP	
SO٤	التعليم	الفلوجة	الفلوجة	تجهيز مدرسة الحرية الابتدائية للبنين باللائح(١٦ فصلا دراسيا) في الحمصي ابو حاويا في الفلوجة	٧٠٠	UNDP	مخطط له	UNDP	
SO٤	التعليم	الفلوجة	الفلوجة	تجهيز مدرسة ام كلثوم الشهابي في الفلوجة باللائح (١٦ صف)		UNDP	مخطط له	UNDP	

الهدف المحدد	المقاطع / المجالات ذات الأولوية	الناحية	اسم الفرية أو المحلي	الانشطة	النتيجة المتوقعة	هدف النشاط	الميزانية الاجمالية	المنظمة المستفيدة	الحالة -) استنادا على تاريخ البدء والانتهاء)
SO٤	التعليم	الفلوجة		إعادة التأهيل الكامل لمدرسة النهرين الابتدائية (١٢ صف) في اليوسودة للبنين والبنات وتعمل بنويتين	٧٣٠		UNDP	مبني	
SO٤	التعليم	الفلوجة	الجنابيين	إعادة التأهيل الكامل لمدرسة معاذ بن جل الابتدائية للبنين (١٣ صف) في الجنابيين - الكرمة للبنين والبنات نويتان	٦٢٥		UNDP	مبني	
SO٤	التعليم	الفلوجة	اللميين	تجهيز الأثاث لمدرسة التكليف الابتدائية للبنين (١٢ فصلا دراسيا) في منطقة اللهبين بالكرمة	٨٥٠		UNDP	مخطط له	
SO٤	التعليم	الفلوجة	الارشاد	التأهيل الكامل لمدرسة التكليف الابتدائية للبنين في الارشاد الكرمة (١٢ صف)	٧١٠		UNDP	مبني	
SO٤	التعليم	الفلوجة	الشهابي	تأهيل مدرسة المجاهد العربي الابتدائية للبنين والبنات بشكل كامل (١٨ صف) في الشهابي الكرمة	١,٠٧٠		UNDP	مبني	
SO٤	التعليم	الفلوجة	صبيحات	تجهيز الأثاث لمدرسة المجاهد العربي الابتدائية للبنين (١٢ صف) من منطقة المصبيحات في الكرمة	٩٥٠		UNDP	مخطط له	
SO٤	التعليم	الفلوجة		تجهيز الأثاث لمدرسة النهرين في الكرمة (١٢ صف) في الكرمة	٧٥٠		UNDP	مخطط له	
SO٤	التعليم	الفلوجة		تجهيز الأثاث لمدرسة معاذ بن جل الابتدائية للبنين (١٢ صف) في الكرمة	٥٠٠		UNDP	مخطط له	

الهدف المحدد	القطاع /المجال ذات الأولوية	الناحية	اسم القرية أو الحي	الأنشطة	النتيجة المتوقعة	هدف النشاط	الميزانية الاجمالية	المنظمة المصدرة	الحالة - استنادا على تاريخ البدء والانتهاء
SO٤	الكهرباء	الفلوجة	ابو سحريرة وازغاريد	تأهيل شبكة كهرباء العريسان في قضاء النعيمية في الفلوجة		٢٦,٠٠٠	UNDP	UNDP	مخطط له
SO٤	الكهرباء	الفلوجة	نعيمية	تأهيل شبكات كهرباء في المسالمة والنعيمية في الفلوجة		٣٣,٠٠٠	UNDP	UNDP	مخطط له
SO٤	الكهرباء	الفلوجة	الشرطة والعسكري	تأهيل شبكات الكهرباء في اقصية الشرطة والعسكري في الفلوجة		٢٢,٠٠٠	UNDP	UNDP	مخطط له
SO٤	الكهرباء	الفلوجة	الفلوجة	تجهيز محولات كهربائية لتوزيع شبكة الكهرباء في الفلوجة		١٠٠,٠٠٠	UNDP	UNDP	مخطط له
SO٤	الكهرباء	الفلوجة	العامرية	تأهيل شبكة الكهرباء في حي الشهيد			UNDP	UNDP	مخطط له
SO٤	الكهرباء	الفلوجة	مركز خيرات	تجهيز وتركيب مواد لشبكة الكهرباء في الدائرية في قضاء الخيرات في الكرامة		٢٥,٠٠٠	UNDP	UNDP	مخطط له
SO٤	الكهرباء	الفلوجة	الجزيرة	تأهيل شبكة الكهرباء في قضاء الجزيرة في الكرامة		١٢,٠٠٠	UNDP	UNDP	مخطط له
SO٤	الصحة	الفلوجة	العامرية	التأهيل الكامل لمركز العامرية للرعاية الصحية في عامرية الفلوجة		١١٣,٠٠٠	UNDP	UNDP	مخطط له
SO٤	الصحة	الفلوجة	العامرية	توفير الأجهزة الطبية لمركز العامرية الصحي في الفلوجة		١١٣,٠٠٠	UNDP	UNDP	مخطط له

المحدد	المقطع / المجال ذات الأولوية	الناحية	اسم القرية أو الحي	الانشطة	النتيجة المتوقعة	هدف النشاط	الميزانية الاجمالية	المنظمة المستفيدة	الدالة -) استنادا على تاريخ البدء والاتهاء (
SO3	المحطة	المفوجة	المفوجة	تجهيز مركز الاطراف إصلاح وتوسيع مبنى مركز المفوجة الاصطحابية حيثه في المفوجة				UNDP	مخطط له
SO3	المحطة	المفوجة	المفوجة	إعادة تأهيل المركز الرئيسي لمكافحة النهاب الكح في المفوجة		١٢,٠٠٠		UNDP	مبني
SO3	المحطة	المفوجة	المفوجة	تجهيز مركز الحفاه المحمي في المفوجة بالاجهزة الطبية		٥٠٣		UNDP	مخطط له
SO3	المحطة	المفوجة	المفوجة	التأهيل الكامل لفرع مركز الحفاه للرعاية المحمية الاولية في المفوجة		٥٠٣		UNDP	مبني
SO3	المحطة	المفوجة	المفوجة	تجهيز مركز الحفاه المحمي في المفوجة بالايات		٥٠٣		UNDP	مخطط له
SO3	المحطة	المفوجة	المفوجة	تجهيز افرع الحفاه في المفوجة بالايات		٣,٠٠٠		UNDP	مخطط له
SO3	البرمحة	المفوجة	المفوجة	تجهيز الايات للمركز المحمي في المفوجة		٣,٠٠٠		UNDP	مبني
SO3	المحطة	المفوجة	المفوجة	تجهيز مركز الطفر المحمي في المفوجة بالايات		٧,٣٠٠		UNDP	مبني
SO3	المحطة	المفوجة	المفوجة	التأهيل الكامل لفرع مركز الطفر للرعاية المحمية الاولية في المفوجة		٧,٣٠٠		UNDP	مبني
SO3	المحطة	المفوجة	العامة	توفير الاجهزة الطبية لمركز الطفر المحمي في المفوجة		٧,٣٠٠		UNDP	مخطط له

الهدف المحدد	القطاع /المجال ذات الأولوية	الناحية	اسم القرية أو الدحي	الأنشطة	النتيجة المتوقعة	هدف النشاط	الميزانية الاجمالية	المنظمة الممولة	الحالة -) استنادا على تاريخ البدء والانتهاء)
SO٤	المحطة	الفلوجة	مركز الفلوجة	توريد وتركيب مواد أكسجين طبي - مستشفئ الفلوجة /التعليمي/الفلوجة - محافظة الأنبار	مستشفئ (الفلوجة) هو المقدم الرئيسي للخدمات الصحية المتخصصة لجميع سكان الفلوجة وخارجها. ويستفيد السكان في مناطق النشاط و الأبلع عدددهم حوالي (٣٥٠٠٠٠) من تحسين فرص الحصول على الخدمات الصحية.	٣٥٠,٠٠٠	UNDP	مخطط له	
SO٤	المحطة	الفلوجة	الفلوجة	تجهيز وتركيب أجهزة طبية في مستشفئ فلوجة التعليمي - الفلوجة	تجهيز مختبرات جامعة الفلوجة في الفلوجة	٣,١٥٠	UNDP	مخطط له	
SO٤	المحطة	الفلوجة	مركز خيرات	إعادة التأهيل الكامل لـ PHC في قضاء الخيرات في الكرمة	تجهيز PHC بني زيد القديم في الكرمة في الفلوجة بالأثاث	٣,٠٠٠	UNDP	مخطط له	
SO٤	المحطة	الفلوجة	الكرمة	تجهيز PHC بني زيد القديم في الكرمة	تجهيز PHC بني زيد القديم في الكرمة بالاجهزة الطبية	٣,٠٠٠	UNDP	مخطط له	
SO٤	المحطة	الفلوجة	الكرمة	التأهيل الكامل لـ PHC بني زيد الفرعي القديم في الكرمة	التأهيل الكامل لـ PHC بني زيد الفرعي القديم في الكرمة	٣,٠٠٠	UNDP	مخطط له	

الهدف المحدد	المقطع / المجال ذات الأولوية	الناحية	اسم القرية أو الحي	الانشطة	النتيجة المتوقعة	هدف النشاط	الميزانية الاجمالية	المنظمة المستفيدة	الدالة -) استنادا على تاريخ البدء والاتهاء)
SO٤	المحطة	الفلوجة	الكرمة	تجهيز الاثاث ل PHC الطريولة في الكرمة		٣,٦٥٠	UNDP	منجز	
SO٤	المحطة	الفلوجة	الكرمة	تجهيز اجهزة طبية ل PHC طريولة في الكرمة		٣,٦٥٠	UNDP	مخطط له	
SO٤	المحطة	الفلوجة	مركز الفلوجة	إعادة التأهيل الكامل لعيادة الاستشارات الخارجية في مستشفى الكرمة للولادة والطوارئ		١٢٥,٠٠٠	UNDP	مخطط له	
SO٤	المحطة	الفلوجة	الكرمة	إعادة التأهيل الكامل لفرع PHCC السجار في الكرمة		٢٣,٠٠٠	UNDP	مخطط له	
SO٢	الاسكان	الفلوجة	مركز خيرات	إعادة تأهيل ٣٠٣ وحدات سكنية في شرطان - الخيرات، مدينة الكرمة	٢٢٢٥ موظف حتى شباط ١٣/٢٠٢١	٢,٥١٣	UNDP	منجز	
SO٣	سبل العيش	الفلوجة	مركز الفلوجة	ترميم الحدائق والنظافة والصرف الصحي في مستشفى الفلوجة للولادة		٣٦٠	UNDP	مخطط له	
SO٣	سبل العيش	الفلوجة	مركز الفلوجة	ترميم الحدائق والتنظيف والصرف الصحي في مستشفى الفلوجة التعليمي		٣٦٠	UNDP	مخطط له	
SO٣	سبل العيش	الفلوجة	كرمة الجنوبية	إزالة الأنقاض وتنظيف الأماكن العامة في الكارمة - الجزء الجنوبي		١٥٠	UNDP	منجز	
SO٤	الاصول والخدمات الأساسية	الفلوجة	الشريحة	إصلاح جسر الشيدة في الفلوجة		١٠٠٠٠	UNDP	منجز	

الهدف المحدد	القطاع /المجال ذات الأولوية	الناحية	اسم القرية أو الدحي	الأنشطة	النتيجة المتوقعة	هدف النشاط	الميزانية الاجمالية	المنظمة المصفاة	الحالة -) استنادا على تاريخ البدء والانتهاء)
SO٤	الوصول على الخدمات الأساسية	الفلوجة	الشهابي	إصلاح جسر الشهابي في الفلوجة		٩٠٠٠	UNDP	UNDP	منجز
SO٤	الوصول على الخدمات الأساسية	الفلوجة	الكرمة	إعادة التأهيل الكامل للجسر الواقع على قناة علي سليمان المائية في الكرامة		٢٥٠٠٠	UNDP	UNDP	منجز
SO٤	الوصول على الخدمات الأساسية	الفلوجة	الخرراء	إصلاح شبكات الصرف الصحي ومياه الامطار في الجبل- المنطقة B- قضاء الخرزاء في الفلوجة	يستفيد السكان في منطقة النشاط والتي تضم نحو (٤٣,٠٠٠) من الرجال والنساء والفتيات من تحسين خدمات الصرف الصحي.	٢٣٠٠٠	UNDP	UNDP	منجز
SO٤	الوصول على الخدمات الأساسية	الفلوجة	الخرراء	إصلاح شبكات الصرف الصحي ومياه الامطار في الجبل- المنطقة A- قضاء الخرزاء في الفلوجة	يستفيد السكان في منطقة النشاط والتي تضم نحو (٤٣,٠٠٠) من الرجال والنساء والفتيات من تحسين خدمات الصرف الصحي.	٢٦٠٠٠	UNDP	UNDP	منجز
SO٤	الوصول على الخدمات الأساسية	الفلوجة	العامةرية	توفير معدات متخصصة لمركز المياع والصرف الصحي في العامرية- الفلوجة		٥٠٠٠٠	UNDP	UNDP	مخطط له

المعرف المحدد	المقاطع / المجال ذات الأولوية	الناحية	اسم القرية أو الدحي	الانشطة	النتيجة المتوقعة	هدف النشاط	الميزانية الاجمالية	المنظمة المتخذة	الحالة -) استنادا على تاريخ البدء والانهاء)
SO٤	الحصول على الخدمات الأساسية	الفلوجة	دحي جبيل	إعادة التأهيل الكامل لمحطة رفع مياه الأمطار - قضاء الجبيل - الفلوجة	يستفيد السكان في منطقة النشاط والتي تضم نحو (٤٣.٠٠٠) من الرجال والنساء والفتيان وتحسين خدمات الصرف الصحي.	٣٣٥٠٠	UNDP	مخطط له	
SO٤	المياه والصرف الصحي والنظافة	الفلوجة	الفلوجة	تجهيز مواد الميمنة لمحطات وشبكات المياه في الفلوجة	يستفيد السكان في منطقة النشاط والتي تضم نحو (٢٧.٠٠٠) من الرجال والنساء والفتيان وتحسين سبل الحصول على مياه الشرب الآمنة.	٤٨٠٠٣	UNDP	مخطط له	
SO٤	المياه والصرف الصحي والنظافة	الفلوجة	الفلوجة	توفير معدات متخصصة لمركز مياه الفلوجة		٤٨٠٠٣	UNDP	مخطط له	
SO٤	المياه والصرف الصحي والنظافة	الفلوجة	الفلوجة	تجهيز مضخات وآبارين لمحطات وشبكات المياه في الفلوجة		٤٨٠٠٣	UNDP	مخطط له	
SO٤	المياه والصرف الصحي والنظافة	الفلوجة	مركز خيرات	إعادة التأهيل الكامل لمركز المياه في منطقة الخيرات - الكرامة		٢٨٠٠٠	UNDP	منجز	

الهدف المحدد	القطاع / المجال ذات الأولوية	الناحية	اسم القرية أو الدحي	الانشطة	النتيجة المتوقعة	هدف النشاط	الميزانية الاجمالية	المنظمة المصدرة	الحالة -) استنادا على تاريخ البدء والانتهاء)
SO٤	المياه والصرف الصحي والنظافة	الفلوجة	الكرمة	أعمال إعادة تأهيل محطة معالجة المياه في القرمة	إصلاح مجمع مياه دوح العري في منطقة الجزيرة - الكرمة	١٥٠٠	UNDP	مخطط له	
SO٤	المياه والصرف الصحي والنظافة	الفلوجة	الكرمة	أعمال إعادة تأهيل محطة معالجة المياه في القرمة	إصلاح مجمع مياه الجزيرة - الكرمة	٣٣٠٠	UNDP	مخطط له	
SO٤	المياه والصرف الصحي والنظافة	الفلوجة	الكرمة	أعمال إعادة تأهيل محطة معالجة المياه في القرمة	إصلاح مجمع مياه الجزيرة - الكرمة	١٥٠٠	UNDP	مخطط له	
SO٤	المياه والصرف الصحي والنظافة	الفلوجة	الكرمة	أعمال إعادة تأهيل محطة معالجة المياه في القرمة	إصلاح مجمع مياه الجزيرة - الكرمة	٣٠٠٠	UNDP	مخطط له	
SO٤	المياه والصرف الصحي والنظافة	الفلوجة	الكرمة	أعمال إعادة تأهيل محطة معالجة المياه في القرمة	إصلاح مجمع مياه الجزيرة - الكرمة	١٢٠٠	UNDP	مخطط له	
SO٤	المياه والصرف الصحي والنظافة	الفلوجة	الكرمة	أعمال إعادة تأهيل محطة معالجة المياه في القرمة	إصلاح مجمع مياه الجزيرة - الكرمة	١٤٠٠	UNDP	مخطط له	
SO٤	المياه والصرف الصحي والنظافة	الفلوجة	الكرمة	أعمال إعادة تأهيل محطة معالجة المياه في القرمة	إصلاح مجمع مياه الجزيرة - الكرمة	١٤٠٠	UNDP	مخطط له	

الحالة -) استنادا على تاريخ البدء والانتهاء)	المنظمة المنفذة	الميزانية الاجمالية	هدف النشاط	النتيجة المتوقعة	الانشطة	اسم الفرية أو الدحي	الناحية	المواقع /المجال ذات الأولوية	المعرف المحدد
منجز	Mercy Corps		١0,000		أعمال إعادة تأهيل العامرية في العامرية	العامرية	الفلوجة	البياه والرف المبني والنظافة	SO٤
جاري التنفيذ	Mercy Corps		٨0,000		أعمال إعادة تأهيل محطة معالجة مياه الكرمة ١0٠٠ متر ³ /ساعة في الكرمة	الكرمة	الفلوجة	البياه والرف المبني والنظافة	SO٤
منجز	Mercy Corps		١,0٠١		إصلاح مرافق المياه والرف المبني والنظافة في ٤ مدارس	الفلوجة	الفلوجة	البياه والرف المبني والنظافة	SO٤
منجز	Mercy Corps		1٠٠		أداء خدمة نقل المياه بالنشاطات	مخيم بزير	الفلوجة	البياه والرف المبني والنظافة	SO٤
منجز	Mercy Corps		٤,١٩٧		تنفيذ حملات إدارة النفايات المنية	١٨ - كيلو	الفلوجة	البياه والرف المبني والنظافة	SO٤
منجز	Mercy Corps		1,٢٢٠		تنفيذ حملات إدارة النفايات المنية	مخيم بزير	الفلوجة	البياه والرف المبني والنظافة	SO٤
منجز	Mercy Corps		٤,١٩٧		توزيع مجموعات NFI مع عقد جلسات للتشجيع النظافة المنية	١٧ - كيلو	الفلوجة	البياه والرف المبني والنظافة	SO٤

الحالة -) استناد اعلى تاريخ البدء والانتهاء)	المنظمة المنفذة	الميزانية الاجمالية	هدف النشاط	النتيجة المتوقعة	الانشطة	اسم القرية أو الدحي	الناحية	القطاع /المجال ذات الأولوية	الهدف المحدد
منجز	Mercy Corps		1,٢٢٠	تأهيل المأوى	تقديم برز	مخيم برزبر	الفلوجة	المياه والمرف المحبي والنظافة	SO٤
منجز	IOM			تأهيل المأوى	إصلاح المأوى المتضرر عند توفير وتأنيق HLP المحبة حتى Cat	١٨- كيلو	الفلوجة	السكن والأرض والملكية	SO٢
منجز	IOM			تأهيل المأوى	إصلاح المأوى المتضرر عند توفير وتأنيق HLP المحبة حتى Cat	دحي الشهداء	الفلوجة	السكن والأرض والملكية	SO٢
منجز	IOM			تأهيل المأوى	إصلاح المأوى المتضرر عند توفير وتأنيق HLP المحبة حتى Cat	دحي الرسالة	الفلوجة	السكن والأرض والملكية	SO٢
منجز	IOM			تأهيل المأوى	إصلاح المأوى المتضرر عند توفير وتأنيق HLP المحبة حتى Cat	دحي العسكري	الفلوجة	السكن والأرض والملكية	SO٢
منجز	IOM			تأهيل المأوى	إصلاح المأوى المتضرر عند توفير وتأنيق HLP المحبة حتى Cat	Al ighaifi	الفلوجة	السكن والأرض والملكية	SO٢
منجز	IOM			تأهيل المأوى	إصلاح المأوى المتضرر عند توفير وتأنيق HLP المحبة حتى Cat	المختار	الفلوجة	السكن والأرض والملكية	SO٢
منجز	IOM			تأهيل المأوى	إصلاح المأوى المتضرر عند توفير وتأنيق HLP المحبة حتى Cat	دحي جبيل	الفلوجة	السكن والأرض والملكية	SO٢
منجز	IOM			تأهيل المأوى	إصلاح المأوى المتضرر عند توفير وتأنيق HLP المحبة حتى Cat	مركز خيرات	الفلوجة	السكن والأرض والملكية	SO٢

الحالة -) استنادا على تاريخ البدء والانتهاء)	المنظمة المنفذة	الميزانية الاجمالية	هدف النشاط	النتيجة المتوقعة	الانشطة	اسم الفرية أو الدعي	الناحية	المواقع /المجال ذات الأولوية	الهدف المحدد
منجز	١٠٣		تأهيل المأوى	إصلاح المأوى المتضرر عند توفير وثائق HLP المحججة حتى Cat ٤	مركز صيحات	الفلوجة	السكن والأرض والملكية	SO٢	
منجز	١٠٣		تأهيل المأوى	إصلاح المأوى المتضرر عند توفير وثائق HLP المحججة حتى Cat ٤	ابو سديرة	الفلوجة	السكن والأرض والملكية	SO٢	
منجز	١٠٣		تأهيل المأوى	إصلاح المأوى المتضرر عند توفير وثائق HLP المحججة حتى Cat ٤	التاميم	الفلوجة	السكن والأرض والملكية	SO٢	
منجز	١٠٣		ضخ مياه نقدية- للمشاريع المجتمعية القبائلية التأثير	اللقح مقابل العمل: حملات التنظيف صنع الكمامات (المشاركات نساء فقط)	نزال	الفلوجة	سبل العيش	SO٣	
منجز	١٠٣		ضخ مياه نقدية- للمشاريع المجتمعية القبائلية التأثير	اللقح مقابل العمل: حملات التنظيف صنع الكمامات (المشاركات نساء فقط)	حي الشهداء	الفلوجة	سبل العيش	SO٣	
منجز	١٠٣		ضخ مياه نقدية- للمشاريع المجتمعية القبائلية التأثير	اللقح مقابل العمل: حملات التنظيف صنع الكمامات (المشاركات نساء فقط)	حي الرسالة	الفلوجة	سبل العيش	SO٣	
منجز	١٠٣		ضخ مياه نقدية- للمشاريع المجتمعية القبائلية التأثير	اللقح مقابل العمل: حملات التنظيف صنع الكمامات (المشاركات نساء فقط)	حي العسكري	الفلوجة	سبل العيش	SO٣	
منجز	١٠٣		ضخ مياه نقدية- للمشاريع المجتمعية القبائلية التأثير	اللقح مقابل العمل: حملات التنظيف صنع الكمامات (المشاركات نساء فقط)	Al lughaifi	الفلوجة	سبل العيش	SO٣	

الحالة -) استنادا على تاريخ البدء والانتهاء)	المنظمة المنفذة	الميزانية الاجمالية	هدف النشاط	النتيجة المتوقعة	الانشطة	اسم القرية أو الدحي	الناحية	القطاع /المجال ذات الأولوية	الهدف المحدد
مبجز	١٥٣		ضخ مبالغ نقدية- للمشاريع المجتمعية القبيلة التأثير	اللقح مقابل العمل: حملات التنظيف صنع الكمادات (المشاركات نساء فقط)	المختار	الفلوجة	سبل العيش	٥٥٣	
مبجز	١٥٣		ضخ مبالغ نقدية- للمشاريع المجتمعية القبيلة التأثير	تنظيف قنوات الري	دحي جبيل	الفلوجة	سبل العيش	٥٥٣	
مبجز	١٥٣		ضخ مبالغ نقدية- للمشاريع المجتمعية القبيلة التأثير	تنظيف قنوات الري	مركز خيرات	الفلوجة	سبل العيش	٥٥٣	
مبجز	١٥٣		ضخ مبالغ نقدية- للمشاريع المجتمعية القبيلة التأثير	تنظيف قنوات الري	مركز صيحات	الفلوجة	سبل العيش	٥٥٣	
مبجز	١٥٣		ضخ مبالغ نقدية- للمشاريع المجتمعية القبيلة التأثير	تنظيف قنوات الري	ابو سحريرة	الفلوجة	سبل العيش	٥٥٣	
مبجز	١٥٣		ضخ مبالغ نقدية- للمشاريع المجتمعية القبيلة التأثير	اللقح مقابل العمل: حملات التنظيف صنع الكمادات (المشاركات نساء فقط)	التاميم	الفلوجة	سبل العيش	٥٥٣	
مخطط له	١٥٣		توليد الدخل	المساعدة الفردية لسبل العيش من خلال التدريب المهني + المنحة خدمات دعم الأعمال التجارية التدريب أثناء العمل	نزال	الفلوجة	سبل العيش	٥٥٣	

الحالة -) استنادا على تاريخ البدء والانتهاء)	المنظمة المنفذة	الميزانية الاجمالية	هدف النشاط	النتيجة المتوقعة	الانشطة	اسم الفرية أو الدبي	الناحية	المواقع /المجال ذات الأولوية	الهدف المحدد
مخطط له	١٥٣			توليد الدخل	المساعدة الفردية لسبل العيش من خلال التدريب المهني + المنحة خدمات دعم الأعمال التجارية التدريب أثناء العمل	دبي الشهداء	الفلوجة	سبل العيش	SO٣
مخطط له	١٥٣			توليد الدخل	المساعدة الفردية لسبل العيش من خلال التدريب المهني + المنحة خدمات دعم الأعمال التجارية التدريب أثناء العمل	دبي الرسالة	الفلوجة	سبل العيش	SO٣
مخطط له	١٥٣			توليد الدخل	المساعدة الفردية لسبل العيش من خلال التدريب المهني + المنحة خدمات دعم الأعمال التجارية التدريب أثناء العمل	دبي العسكري	الفلوجة	سبل العيش	SO٣
مخطط له	١٥٣			توليد الدخل	المساعدة الفردية لسبل العيش من خلال التدريب المهني + المنحة خدمات دعم الأعمال التجارية التدريب أثناء العمل	Al fughaiif	الفلوجة	سبل العيش	SO٣
مخطط له	١٥٣			توليد الدخل	المساعدة الفردية لسبل العيش من خلال التدريب المهني + المنحة خدمات دعم الأعمال التجارية التدريب أثناء العمل	المختار	الفلوجة	سبل العيش	SO٣
مخطط له	١٥٣			توليد الدخل	المساعدة الفردية لسبل العيش من خلال التدريب المهني + المنحة خدمات دعم الأعمال التجارية التدريب أثناء العمل	دبي جيل	الفلوجة	سبل العيش	SO٣

الهدف المحدد	القطاع /المجال ذات الأولوية	الناحية	اسم القرية أو الدحي	الأنشطة	النتيجة المتوقعة	هدف النشاط	الميزانية الاجمالية	المنظمة المصفاة	الحالة -) استنادا على تاريخ البدء والانتهاء)
SO٣	سبل العيش	الفلوجة	مركز خيرات	المساعدة الفردية لسبل العيش من خلال التدريب المهني + المنحة خدمات دعم الأعمال التجارية التدريب أثناء العمل	توليد الدخل	هدف النشاط	الميزانية الاجمالية	IOM	مخطط له
SO٣	سبل العيش	الفلوجة	مركز صيحات	المساعدة الفردية لسبل العيش من خلال التدريب المهني + المنحة خدمات دعم الأعمال التجارية التدريب أثناء العمل	توليد الدخل	هدف النشاط	الميزانية الاجمالية	IOM	مخطط له
SO٣	سبل العيش	الفلوجة	ابو سديرة	المساعدة الفردية لسبل العيش من خلال التدريب المهني + المنحة خدمات دعم الأعمال التجارية التدريب أثناء العمل	توليد الدخل	هدف النشاط	الميزانية الاجمالية	IOM	مخطط له
SO٣	سبل العيش	الفلوجة	الناميم	المساعدة الفردية لسبل العيش من خلال التدريب المهني + المنحة خدمات دعم الأعمال التجارية التدريب أثناء العمل	توليد الدخل	هدف النشاط	الميزانية الاجمالية	IOM	مخطط له
SO٤	الكهرباء	الفلوجة	المختار	اصلاح شبكة الكهرباء الرئيسية	تحسين فرص الحصول على الخدمات الأساسية	هدف النشاط	الميزانية الاجمالية	IOM	مخطط له
SO٤	الكهرباء	الفلوجة	حبي الشهداء	اصلاح شبكة الكهرباء الرئيسية	تحسين فرص الحصول على الخدمات الأساسية	هدف النشاط	الميزانية الاجمالية	IOM	مخطط له

الحرف المحدد	المقطع / المجال ذات الأولوية	الناحية	اسم القرية أو الحي	الانشطة	النتيجة المتوقعة	هدف النشاط	الميزانية الاجمالية	المنظمة المنفذة	الحالة -) استنادا على تاريخ البدء والانهاء)
SO٤	الاهرباء	الفلوجة	ابو سديره	املاح شبكة الاهرباء الرئيسية	تحسين فرص الحصول على الخدمات الأساسية	تحسين فرص الحصول على الخدمات الأساسية	١OM	١OM	مخطط له
SO٤	الاهرباء	الفلوجة	مركز خيرات	املاح شبكة الاهرباء الرئيسية	تحسين فرص الحصول على الخدمات الأساسية	تحسين فرص الحصول على الخدمات الأساسية	١OM	١OM	مخطط له
SO٤	الاهرباء	الفلوجة	مركز صيبات	املاح شبكة الاهرباء الرئيسية	تحسين فرص الحصول على الخدمات الأساسية	تحسين فرص الحصول على الخدمات الأساسية	١OM	١OM	مخطط له
SO٤	الاهرباء	الفلوجة	الابو حاوة	املاح شبكة الاهرباء الرئيسية	تحسين فرص الحصول على الخدمات الأساسية	تحسين فرص الحصول على الخدمات الأساسية	١OM	١OM	مخطط له
SO٤	التعليم	الفلوجة	كافة المناطق	تقديم الدعم في مجال PSS والحماية والوساطة للشباب خارج المدارس من قبل الارشاديين ووزارة التربية لتسجيبهم في المدارس	تحسين فرص الحصول على التعليم النوعية والتعليم	تحسين فرص الحصول على التعليم النوعية والتعليم	٣٩٠	Mercy Corps	مخطط له
SO٤	التعليم	الفلوجة	حي الشهداء	فتح وتشغيل مركز التعليم المعجل (A١C) للمستوى الابتدائي	تحسين فرص الحصول على التعليم النوعية والتعليم	تحسين فرص الحصول على التعليم النوعية والتعليم	Duplicate) ٧0 with above (figure	Mercy Corps	مخطط له
SO٤	التعليم	الفلوجة	حي بابل	فتح وتشغيل مركز التعليم المعجل (A١C) للمستوى الابتدائي	تحسين فرص الحصول على التعليم النوعية والتعليم	تحسين فرص الحصول على التعليم النوعية والتعليم	Duplicate) ٧0 with above (figure	Mercy Corps	مخطط له

الحالة -) استنادا على تاريخ البدء والانتهاء)	المنظمة المنفذة	الميزانية الاجمالية	هدف النشاط	النتيجة المتوقعة	الانشطة	اسم القرية أو الدحي	الناحية	القطاع /المجال ذات الأولوية	الهدف المحدد
منجز	DRC		١٠٢	NFI توزيع حزم NF1 للعوائل المتضررة من جراء إغلاق المخيمات مؤجراً.	توزيع حزم NF1 على العوائل المتضررة من جراء إغلاق المخيمات مؤجراً		الفلوجة	السكن والارض والملكية	SO٢
منجز	DRC			توزيع حزم NF1 على العوائل المتضررة من جراء إغلاق المخيمات مؤجراً	توزيع حزم NF1 على العوائل المتضررة من جراء إغلاق المخيمات مؤجراً		الفلوجة	السكن والارض والملكية	SO٢
منجز	DRC			توزيع حزم NF1 على العوائل المتضررة من جراء إغلاق المخيمات مؤجراً	توزيع حزم NF1 على العوائل المتضررة من جراء إغلاق المخيمات مؤجراً		الفلوجة	السكن والارض والملكية	SO٢

الحالة -) استنادا على تاريخ البدء والانتهاء)	المنظمة المنفذة	الميزانية الاجمالية	هدف النشاط	النتيجة المتوقعة	الانشطة	اسم القرية أو الحي	الناحية	المناطق /المجال ذات الأولوية	الهدف المحدد
Completed	DRC		١٠٠٠٠-٠٠٠٠	الحماية من العنف والأذى وسوء المعاملة مع تعزيز إمكانية حصول الأفراد المتضررين على الحقوق والخدمات بين الذين عادوا من النزوح ولا يزالون لديهم احتياجات إنسانية.	١. رصد الحماية وبناء القدرات (رصد مخاطر الحماية، والإبلاغ عن انتهاكات حقوق الإنسان والتهديدات، وبناء قدرات مقدمي الخدمات المحليين والجان المجتمعية في مجال الحماية) ٢. إدارة حالات الحماية العامة (تحديد الأفراد المعرضين للخطر، والإحالة إلى مقدمي الخدمات الداخليين والخارجيين، وتقديم المساعدة في مجال الحماية الفردية كملاد أثير) ٣. الحماية المجتمعية (خدمات PSS الموحدة وغير الموحدة وخدمات التوعية، والتدريب على المهارات الحياتية في الأماكن الآمنة للمجتمعات المحلية الثابتة والمتنقلة) ٤. المساعدة القانونية والتمثيل القانونية والاستشارات القانونية والتمثيل القانوني).	كافة المناطق	الفلوجة	السلامة والأمن	SOV
Planned	DRC			الحماية من العنف والأذى وسوء المعاملة مع تعزيز إمكانية حصول الأفراد المتضررين على الحقوق والخدمات بين الذين عادوا من النزوح ولا يزالون لديهم احتياجات إنسانية.	١. رصد الحماية وبناء القدرات (رصد مخاطر الحماية، والإبلاغ عن انتهاكات حقوق الإنسان والتهديدات، وبناء قدرات مقدمي الخدمات المحليين والجان المجتمعية في مجال الحماية) ٢. إدارة حالات الحماية العامة (تحديد الأفراد المعرضين للخطر، والإحالة إلى مقدمي الخدمات الداخليين والخارجيين، وتقديم المساعدة في مجال الحماية الفردية كملاد أثير) ٣. المساعدة القانونية (التوعية القانونية والاستشارات القانونية والتمثيل القانوني).	كافة المناطق	الفلوجة	السلامة والأمن	SOV

الحالة -) استنادا على تاريخ البدء والانتهاء)	المنظمة المفضة	الميزانية الاجمالية	هدف النشاط	النتيجة المتوقعة	الانشطة	اسم القرية أو الدحي	الناحية	القطاع /المجال ذات الأولوية	الهدف المحدد
Completed	UNDP	\$ ١٦٦,٦٦٦	١٠٢) LPCs 1 members), approximately ٣٠٠ beneficiaries	تعالج المجتمعات المحلية قضايا التماسك الاجتماعي من خلال تعزيز لحان السلام المحلية	تنمية قدرات ومهارات LPCs القائمة من خلال التدريب وتزيتب الشراكات مع المنظمات المجتمعية لتوسيع التأثير في المجتمعات المحلية	وسط الرمادي والديانية والفلوجة وعامرية المصمود والكرمة	الفلوجة	التماسك الاجتماعي	SO1
Current	Sweedo			تحديد سمات السكان . دعم الإدارة الذاتية للمجتمعات المحلية وتعزيز آليات الاستجابة للحماية وردود الفعل بقيادة المجتمعات المحلية، وتقديم المساعدة القانونية ; تقديم المساعدة القانونية لفضاء HLP.	١. رصد الحماية ؛ ٢. أجاله الحالات الخاصة إلى الشركاء المتخصصين ؛ ٣. أنشطة التدريب وبناء القدرات - أذكا - الوعي ٥-أنشطة الحماية المجتمعية، وأنشطة التعاضد السلمي، وإدارة المراكز المجتمعية المخصصة ؛ ٦. النقد للحماية ٧. المساعدة القانونية للحصول على الوثائق المدنية ٨. وتمثيل المعطلين ؛ ٩. التوعية. ١٠. المساعدة القانونية بخصوص قضايا HLP - استعادة وثائق الملكية.	عامرية الفلوجة وزيرين والمجمعات الغير رسمية	الفلوجة	المياه والمرافق الصحي والنظافة	SO٤
Current	UNHCR/IRC		النازحين والعائدين وطالبي اللجوء			كافة المناطق	الفلوجة	السلامة والأمن	SO٧

الحالة -) استنادا على تاريخ البدء والانتهاء)	المنظمة المنفذة	الميزانية الاجمالية	هدف النشاط	النتيجة المتوقعة	الانشطة	اسم القرية أو الحي	الناحية	المقاطع /المجال ذات الأولوية	الهدف المحدد
Current	UNHCR/RC		النازحين والعائدين وطالبي اللجوء	تحديد سمات السكان بحسب الإدارة الذاتية للمجتمعات المحلية وتعزيز آليات الاستجابة للحماية وردود الفعل بقيادة المجتمعات المحلية، وتقديم المساعدة القانونية ؛ تقديم المساعدة القانونية لفضاء HLP.	١. رسم الحماية ؛ ٢. إدارة الحالات الخاصة لى الشركاء المتخصصين ؛ ٣. أنشطة التدريب وبناء القدرات - إيدكس الوحي ٥-أنشطة الحماية المجتمعية، وأنشطة التعايش السلمي، وإدارة المراكز المجتمعية المخصصة ؛ ٦.النقد للحماية ٧ المساعدة القانونية للحصول على الوثائق المدنية ٨. وتمثيل المعتقلين ؛ ٩. التوعية ١٠. المساعدة القانونية بخصوص فضاء HLP - استعادة وثائق الملكية.	كافة المناطق	السلامة والأمة	SOV	
Current	DRC	\$ ٥٩٨1٥	HH ٥٠٠	تحسين الوصول المستدام الى المياه الامنة والمراقق المحبة	تأهيل البنية التحتية للمياه	يزين	الفلوجة	HLP	SOV
Current	DRC	\$ ٧٤٨٣١	HH ١٤٠	وصول العائدين والنازحين المتضررين الى مأوى آمن وملائم وكريم	تجهيز الحزم الخاصة بالأيواء، وإصلاحات المأوى البسيطة	يزين	الفلوجة	السكن والأرض والملكية	SOV
Current	DRC	\$ ٣٧٤١1	HHs ٧0	وصول العائدين والنازحين المتضررين الى مأوى آمن وملائم وكريم	اجراء تحسينات للمأوى الغير ملائم وإصلاحات المأوى المتوسطة	يزين	الفلوجة	السكن والأرض والملكية	SOV
Planned	DRC	\$ ١٧,٩1٠	HH ٢٠٠	تحسين الوصول المستدام الى المياه الامنة والمراقق المحبة	تنظيف القمامة وازالتها وتوزيع صناديق القمامة للحي والمزبل	يزين	الفلوجة	السكن والأرض والملكية	SOV

الحالة -) استنادا على تاريخ البدء والانتهاء)	المنظمة المنفذة	الميزانية الاجمالية	هدف النشاط	النتيجة المتوقعة	الانشطة	اسم القرية أو الدحي	الناحية	القطاع /المجال ذات الأولوية	الهدف المحدد
Planned	DRC	\$ ١٧,٩٦٠	HH ٢٠٠	تحسين الوصول المستدام الى المياه الامنة والمراقق المحلية	تنظيف القمامة وازالتها وتوزيع صناديق القمامة للدحي والمزل	زريز	الفلوجة	السكن والأرض والملكية	SO٢
Planned	DRC	\$ ١٧,٩٦٠	HH ١٠٠	تحسين الوصول المستدام الى المياه الامنة والمراقق المحلية	تحسين الصرف داخل المجتمع المحلي	زريز	الفلوجة	السكن والأرض والملكية	SO٢
Planned	DRC	\$ ١١,٩٧٣	٢٠٠ HH	تحسين الوصول المستدام الى المياه الامنة والمراقق المحلية	التوعية بالنظافة المحية أنظر E١٣٠:٤١٣٥:٤١٣٥:٤١٣٥ المحبة للاستخدام الشخصي	زريز	الفلوجة	السكن والأرض والملكية	SO٢
Planned	DRC	\$ ١١,٩٧٣	HH ١٠٠	تحسين الوصول المستدام الى المياه الامنة والمراقق المحلية	تحسين مراقب الصرف المحلي وإصلاحها	زريز	الفلوجة	السكن والأرض والملكية	SO٢
Planned	DRC	\$ ١٠٠,٠٠٠	١٠,٠٠٠-0,٠٠٠ Individuals	الحماية من الأذى وتحسين الوصول إلى الحقوق والخدمات بمزيد من السلامة والكرامة.	الإدارة العامة لفضايا الحماية على أساس الإحالات والمتابعة، والمساعدة في الحماية الفردية (IPA) التي يمكن تقديمها كمساعدة تكميلية في شكل توفد الحماية. تقديم الدعم النفسي والاجتماعي (غير المحدد) وبناء القدرات في مجال الحماية.		الفلوجة	السلامة والأمن	SO٧

الحالة - استنادا على تاريخ البدء والانتهاء)	المنظمة المنفذة	الميزانية الاجمالية	هدف النشاط	النتيجة المتوقعة	الأنشطة	اسم الفرية أو الهي	الناحية	المقطع /المجال ذات الأولوية	الهدف المحدد
Planned	DRC	\$ 0,000	10,000-0,000 Individuals	الحماية من الأذى وتحسين الوصول إلى الدقوق والخدمات بمزيد من السلامة والكرامة.	الإدارة العامة لفضاي الحماية على أساس الإحالات والمتابعة، والمساعدة في الحماية الفردية (IPA) التي يمكن تقديمها كمساعدة تكميلية في شكل توفد الحماية. تقديم الدعم النفسي والاجتماعي (غير المحدد) وبناء القدرات في مجال الحماية.	مخيم AAF	الفلوجة	السلامة والأمن	SOV
Completed	DRC	\$ 0,000	10,000-0,000 Individuals	الحماية من الأذى وتحسين الوصول إلى الدقوق والخدمات بمزيد من السلامة والكرامة.	الإدارة العامة لفضاي الحماية على أساس الإحالات والمتابعة، والمساعدة في الحماية الفردية (IPA) التي يمكن تقديمها كمساعدة تكميلية في شكل توفد الحماية. تقديم الدعم النفسي والاجتماعي (غير المحدد) وبناء القدرات في مجال الحماية.	بزير	الفلوجة	السلامة والأمن	SOV
Current	DRC	\$ ٢٢,000	٢	تنسيق وإدارة مجمعات النزوح الغير رسمية في بزير	دعم بناء القدرات لموظفي إدارة المخيمات الحكومية	بزير	الفلوجة	السكن والأرض والملكية	SO٢
Current	DRC	\$ 10,000	10000-0,000 Individuals	تنسيق وإدارة مجمعات النزوح الغير رسمية في بزير	المسؤولية التنسيقية فيما بين الشركاء لضمان الإبلاغ عن الاحتياجات ومعالجتها بشكل جيد من قبلهم فضلا عن الدعوة إلى سد الثغرات.	بزير	الفلوجة	السكن والأرض والملكية	SO٢
Current	DRC	\$ 100,000	100000-0,000 Individuals	تنسيق وإدارة مجمعات النزوح الغير رسمية في بزير	الحد من مخاطر الموقع: صيانة الكهرباء والبنية التحتية. توزيع طفايات الحريق، مجموعات الإسعافات الأولية.	بزير	الفلوجة	السكن والأرض والملكية	SO٢
Current	DRC	\$ ٢٠,000	100000-0,000 Individuals	تنسيق وإدارة مجمعات النزوح الغير رسمية في بزير	التوعية وتعبئة المجتمعات المحلية	بزير	الفلوجة	السكن والأرض والملكية	SO٢

الحالة -) استنادا على تاريخ البدء والانتهاء)	المنظمة المنفذة	الميزانية الاجمالية	هدف النشاط	النتيجة المتوقعة	الانشطة	اسم القرية أو الدحي	الناحية	القطاع /المجال ذات الأولوية	الهدف المحدد
Completed	IMC	\$ ٤٣٦,٢٠٦	١٦٥-٤	تحسين إمكانية حصول المتضررين من النزاع على الرعاية الصحية الأولية وخدمات الصحة العقلية	دعم المرافق الصحية بما في ذلك توفير السلع الطبية بما في ذلك المستحضرات الميدلانية، وتقديم الرعاية الصحية الأولية، وبناء القدرات والإرشاد، وتقديم الاستشارات الطبية لعلاج الأمراض والحالات المعقدة الشائعة، وإدارة الحالات التي تحتاج إلى مزيد من الإدارة إلى مرافق الإحالة الصحية القرية. إدارة الأمراض غير المعدية مثل ارتفاع ضغط الدم والسكري والإصابات الشائعة بما يتماشى مع الإرشادات الوطنية والدولية. وتقديم الخدمات بالتنسيق مع السلطات الصحية المحلية وأصحاب المصلحة المعنيين، لضمان التكامل السليم للخدمات مع أفضل الممارسات الحالية.	الفلوجة، المقلاوية	الفلوجة	المنحة	SO٤
Completed	IMC	\$ ١٥٥,٢٩٠	٧٦٣	زيادة حماية النساء والفتيات وتوفير خدمات الاستجابة الضرورية للناجيات من العنف الجنساني.	١- جلسات التوعية ٢- جلسات الدعم النفسي الاجتماعي ٣-الانشطة الترفيهية ٤-المرافقات ٥- ادارة الحالات	المقلاوية	الفلوجة	السلامة والأمن	SO٧
Completed	IMC	\$ ٢٦٠,٤٩٠	٨٣٩	دعم المتضررين من النزاعات في تحسين رفاههم النفسي والاجتماعي ومساعدتهم على التغلب على المصاعب اليومية	تعزيز تقديم خدمات الصحة النفسية على مستوى الرعاية الصحية الأولية ودعم مبادرات الادارة لتقديم المزيد من الدعم النفسي والنفسي الاجتماعي	الفلوجة، المقلاوية	الفلوجة	السلامة والأمن	SO٧

الحالة -) استنادا على تاريخ البدء والانتهاء)	المنظمة المنفذة	الميزانية الاجمالية	هدف النشاط	النتيجة المتوقعة	الانشطة	اسم الفرية أو الدعي	الناحية	المقطع /المجال ذات الأولوية	الهدف المحدد
Completed	Mercy Corps	\$ ٢٢,٨٦٥	١٨٤ students	زيادة قدرة الأطفال والشباب وفرصتهم للمشاركة في التعليم والمجتمعات المحلية	تقديم NFE (لتسجيل الشباب المتسربين من المدارس)	الفلوجة	الفلوجة	التعليم	SO٤
Completed	Mercy Corps	\$ ٢,١٠٠	١١٩ individuals	زيادة قدرة الأطفال والشباب وفرصتهم للمشاركة في التعليم والمجتمعات المحلية	توفر NFE دورات تحضيرية للملاب من شأنها اعدادهم لامتحانات الوطنية	الفلوجة	الفلوجة	التعليم	SO٤
Completed	Mercy Corps	\$ ٤,٢٤١	١٩	زيادة قدرة الأطفال والشباب وفرصتهم للمشاركة في التعليم والمجتمعات المحلية	التدريب وبناء القدرات لهيئات AIC التدريسية	الفلوجة	الفلوجة	التعليم	SO٤
Completed	Mercy Corps	\$ ٢٣,٣٦٠	٢٢٥٠	زيادة قدرة الأطفال والشباب وفرصتهم للمشاركة في التعليم والمجتمعات المحلية	حملة الدعم	الفلوجة	الفلوجة	التعليم	SO٤
Completed	Mercy Corps	\$ ٢٣,٥٧٥	١٧٧ individuals	بينة تعليمية أكثر أمنا وشمولية	توفير الدعم النفسي الاجتماعي والحماية والوساطة للشباب المتسربين في المدارس	الفلوجة	الفلوجة	التعليم	SO٤

الحالة -) استنادا على تاريخ البدء والانتهاء)	المنظمة المفضة	الميزانية الاجمالية	هدف النشاط	النتيجة المتوقعة	الأنشطة	اسم القرية أو الدحي	الناحية	المقطع /المجال ذات الأولوية	الهدف المحدد
Planned	IMC	\$ ٤٣٦,٢٠٦	١٦٥-٤	تحسين إمكانية حصول المتضررين من النزاع على الرعاية الصحية الأولية وخدمات الصحة العقلية	دعم المرافق الصحية بما في ذلك توفير السلع الطبية بما في ذلك المستحضرات الصيدلانية، وتقديم الرعاية الصحية الأولية، وبناء القدرات وتقديم الإرشاد والاستشارات الطبية لعلاج الأمراض المعدية الشائعة، وإدارة الحالات التي تحتاج إلى مزيد من الإدارة إلى مرافق الإدارة الصحية القريبة. إدارة الأمراض غير المعدية مثل ارتفاع ضغط الدم والسكري والإصابات الشائعة بما يتماشى مع الإرشادات الوطنية والدولية. وتقديم الخدمات بالتنسيق مع السلطات الصحية المحلية والمحلية وأصحاب المصلحة المعنيين، لضمان التكامل السليم للخدمات مع أفضل الممارسات الحالية.	المقلاوية	الفلوجة	الصحة	SO٤
Planned	IMC	\$ ١٥٥,٢٩٠	٧٦٣	زيادة حماية النساء والفتيات وتوفير خدمات الاستجابة للحاسمة للناجيات من العنف الجنساني.	١. دورات التوعية ٢. جلسات الدعم النفسي الاجتماعي ٣. الأنشطة الترفيهية ٤. الفتيات المراهقات ٥. إدارة الحالات	المقلاوية	الفلوجة	السلامة والأمن	SO٧
Planned	IMC	\$ ٢٦٠,٤٩٠	٨٣٩	دعم المتضررين من النزاعات في تحسين رفاههم النفسي والاجتماعي ومساعدتهم على التغلب على المصاعب اليومية	تعزيز تقديم خدمات الصحة النفسية على مستوى الرعاية الصحية الأولية ودعم مشاريع الادارة لتقديم المزيد من الدعم النفسي والنفسي الاجتماعي	المقلاوية	الفلوجة	السلامة والأمن	SO٧

المحدد	المطاع / المجال ذات الأولوية	الناجية	اسم القرية أو الحي	الانشطة	اللائحة	اللائحة المتوقعة	هدف النشاط	الميزانية الاجمالية	المنطقة المتفذة	الحالة -) استنادا على تاريخ البدء والانتهاء (
SO٤	التعليم	الرمادي	كافة المناطق	تركيب وتوصيل المحولات والمواد الكهربية	٤٣٤	٢٧٠,٠٠٠		UNDP	مخطط له	
SO٤	التعليم	الرمادي	السوق فرج	التأهيل الكامل لمدرسة الرافدين الابتدائية للسيدات (٢١ صف) في الرمادي للسيدات والبنات تعمل توتيتن	٥٢٠			UNDP	مخطط له	
SO٤	التعليم	الرمادي	السوق فرج	تجهيز أثاث مدرسة الرافدين الابتدائية للبنات، تجهيز أثاث مدرسة الرافدين الابتدائية للبنات، ١٢	٥٠٣			UNDP	مخطط له	
SO٤	التعليم	الرمادي	الحيانية	تجهيز أثاث مدرسة الفجر الثانوية في الحيانية	٥٢٠			UNDP	مخطط له	
SO٤	التعليم	الرمادي	الحيانية	إعادة التأهيل الكامل لمدرسة الفجر الثانوية للبنات (١٧ صف) بالحيانية	١٠١	٢٦٠ (النوعية المتوسطة - المتوسطة الشقية) + ٢٤٠ (النوعية المتوسطة)		UNDP	مخطط له	
SO٤	التعليم	الرمادي	الحيانية	توريد أثاث لمدرسة الخالدية الإعدادية للبنات	٣٠٠			UNDP	مخطط له	
SO٤	التعليم	الرمادي	الحيانية	التأهيل الكامل لمدرسة الخالدية الثانوية للبنات (١٧ صف) بالحيانية	٧٠٠	٣٠٠ (النوعية المتوسطة) + ٤٠٠ (النوعية المتوسطة)		UNDP	مخطط له	
SO٤	التعليم	الرمادي	الحيانية	التأهيل الكامل لمدرسة عبد الرحمن الناصر الابتدائية للبنات	٥٧٥			UNDP	مخطط له	
SO٤	التعليم	الرمادي	الحيانية	تجهيز أثاث مدرسة عبد الرحمن الناصر الابتدائية للبنات	٦٢٠			UNDP	مخطط له	

الهدف المحدد	الموقع / المجال ذات الأولوية	الناحية	اسم القرية أو الحي	اللائحة	الأنشطة	النتيجة المتوقعة	هدف النشاط	الميزانية الاجمالية	المنطقة	الحالة -) استنادا على تاريخ البدء والانتهاء (
SO٤	الكهرباء	الرقمادي	الحيانية	إعادة تأهيل ١١٠KV الكهربائية بالكامل في أبو فرار - الحادية في الحيانية	إصلاح محطة كامل لمبنى محطة حيي اعمال الكهربية/الفرعية بالحيانية	١,٠٠٠	UNDP	منظّم له	UNDP	الاحالة -) استنادا على تاريخ البدء والانتهاء (
SO٤	الكهرباء	الرقمادي	الحيانية	إصلاح محطة كامل لمبنى محطة حيي اعمال الكهربية/الفرعية بالحيانية	إصلاح محطة كامل لمبنى محطة حيي اعمال الكهربية/الفرعية بالحيانية	٤٧,٠٠٠	UNDP	منجز	UNDP	منجز
SO٤	الكهرباء	الرقمادي	الحيانية	تطوير الشبكة الكهربائية في منطقة الحيانية/الخالدية والمناطق المحيطة	تطوير الشبكة الكهربائية في منطقة الحيانية/الخالدية والمناطق المحيطة	٤,٠٠٠	UNDP	منظّم له	UNDP	منظّم له
SO٤	الكهرباء	الرقمادي	حيي البكر	إصلاح مبنى قطع التوزيع الكهربائي في الرمادي	إصلاح مبنى قطع التوزيع الكهربائي في الرمادي	١٤,٠٠٠	UNDP	منظّم له	UNDP	منظّم له
SO٤	الكهرباء	الرقمادي	الديالة	أعمال إعادة تأهيل محطة الحسيين الكهربائية الفرعية ٣/١١KV/٢٤٣,٠ KVA في الرمادي	أعمال إعادة تأهيل محطة الحسيين الكهربائية الفرعية ٣/١١KV/٢٤٣,٠ KVA في الرمادي	١٨٠,٠٠٠	UNDP	منجز	UNDP	منجز
SO٤	الكهرباء	الرقمادي	الوقفاء	إعادة تأهيل جهاز التغذية الكهربائي بالكامل من زكورة إلى منطقة الوقفاء بالرمادي	إعادة تأهيل جهاز التغذية الكهربائي بالكامل من زكورة إلى منطقة الوقفاء بالرمادي	٥٠,٠٠٠	UNDP	منظّم له	UNDP	منظّم له
SO٤	الكهرباء	الرقمادي	الناميم	إصلاح محطة القادسية الكهربائية الفرعية في الرمادي	إصلاح محطة القادسية الكهربائية الفرعية في الرمادي	١٥٠,٠٠٠	UNDP	منجز	UNDP	منجز
SO٤	اصحة	الرقمادي	أبو علي الجاسم	تجهيز آثار للمركز الصحي في أبو علي جاسم	تجهيز آثار للمركز الصحي في أبو علي جاسم	٨٠,٥٠٠	UNDP	منجز	UNDP	منجز
SO٤	اصحة	الرقمادي	أبو علي الجاسم	إعادة التأهيل الكامل لمرجع مركز الرعاية الصحية في أبو علي جاسم	إعادة التأهيل الكامل لمرجع مركز الرعاية الصحية في أبو علي جاسم	٨٠,٥٠٠	UNDP	منجز	UNDP	منجز

الحالة -) استناد اعلى تاريخ البدء والانتهاء)	المنظمة المنظمة	الميزانية الاجمالية	هدف النشاط	النتيجة المتوقعة	الانشطة	اسم القرية أو الحي	الناحية	القطاع / المحال ذات الاوثوية	الهدف المحدد
مخطط له	UNDP		٨٠٠٠		تجهيز المركز الصحي في أبو علي جاسم بالمعدات الطبية	أبو علي الجاسم	الرمادي	المحبة	SO٤
مخطط له	UNDP		٣,٠٠٠		تجهيز أثاث للمركز الصحي في فرع زوية صوته	زوية صوته	الرمادي	المحبة	SO٤
مخطط له	UNDP		٣,٠٠٠		إعادة التأهيل الكامل لمرکز الرعاية الصحية في زوية صوته في الرمادي	زوية صوته	الرمادي	المحبة	SO٤
مخطط له	UNDP		٣,٠٠٠		تجهيز معدات طبية في فرع المركز الصحي في زوية صوته	زوية صوته	الرمادي	المحبة	SO٤
مخطط له	UNDP		٠,٠٠٠		توريد أثاث لمركز أبو الجير الصحي	الوفاء	الرمادي	المحبة	SO٤
مخطط له	UNDP		٠,٠٠٠		إعادة التأهيل الكامل لـ مركز الرعاية الصحية في أبو الجير في منطقة الوفاء بالرمادي	الوفاء	الرمادي	المحبة	SO٤
مخطط له	UNDP		٠,٠٠٠		توفير المعدات الطبية لمركز أبو الجير الصحي	الوفاء	الرمادي	المحبة	SO٤
مخطط له	UNDP		٠٠٠,٠٠٠		توفير وتركيب وحدات التبريد في مستشفى الرمادي التعليمي للنساء والأطفال	الرمادي	الرمادي	المحبة	SO٤
مخطط له	UNDP		٧٥٠,٠٠٠		توريد وتركيب مولد أكسجين طبي لمستشفى الرمادي للولادة مدينة الرمادي	الرمادي	الرمادي	المحبة	SO٤

الحالة -) استنادا على تاريخ البدء والانتهاه)	المنطقة المتفذة	الميزانية الاجمالية	هدف النشاط	النتيجة المتوقعة	الانشطة	اسم القرية أو الحي	التاجية	المطاع / المجال ذات الالوية	الهدف المحدد
مجز	UNDP		٤٣٢,٠٠٠	(مستشفى الولادة في الرمادي) هي المستشفى الوحيدة التي تقدم خدمات طب الأطفال والأفومة في الرمادي ومنطقة غرب الأنبار. يستفيد ما يقارب (٤٣٢,٠٠٠) نسمة من تحسين الوصول إلى خدمات صحة الأم والطفل.	توريد وتركيب معدات طبية ومختبرية ل RMH في مدينة الرمادي	الرمادي	الرمادي	الصحبة	SO٤
مخطط له	UNDP				توريد مختلف عيادات الأنبار وملاج الدين بكراسي واكسسوارات طب الأسنان	الرمادي	الرمادي	الصحبة	SO٤
مخطط له	UNDP		٥٥٠,٠٠٠		إعادة التأهيل الكامل لعيادة الاستشارات الخارجية في مستشفى الرمادي التعليمي للنساء والأطفال	الرمادي	الرمادي	الصحبة	SO٤
مخطط له	UNDP		١,٦٠٠,٠٠٠	Tikriti) hospital is a major provider of specialised health services for the entire population of Salah al Din and beyond. A catchment population (١٦٠٠٠٠٠) of approximately benefit from improved access to health services	توريد وتركيب معدات طبية وغير طبية في ٤ غرف عمليات - مستشفى الرمادي التعليمي	الرمادي	الرمادي	الصحبة	SO٤
مخطط له	UNDP		N/A		إجراء عمليات التفتيش والميمنة الوقائية والتحصينية للعدت الطبية التي يتم شراؤها داخل المنظمات المشاركة -RQ١٠ -RQ١٩ GP٢١٢٠٤١ -RQ١٠ GP٢١٢٠١٩ (الجزء ١ - التفتيش) (المنظمة -RQ١٠ -RQ١٦ ٤٩٨٦)	الرمادي	الرمادي	الصحبة	SO٤

الحالة -) استناد اعلى تاريخ البدء والانتهاء)	المنظمة المنفذة	الميزانية الاجمالية	هدف النشاط	النتيجة المتوقعة	الانشطة	اسم القرية أو الحي	الناحية	القطاع / المحال ذات الاووية	الهدف المحدد
مبتدئ	UNDP				توريد وتركيب مولد ١٥٠٠ كيلووات أمير لمستشفى الرمادي للولادة في الرمادي	الرمادي	الرمادي	الصحة	SO٤
مبتدئ	UNDP				تجهيز وتركيب أجهزة التصوير بالرنين المغناطيسي والأشعة المقطعية لمستشفى الرمادي للولادة بالرمادي	الرمادي	الرمادي	الصحة	SO٤
مخطط له	UNDP				توفير معدات ثقيلة لمحافظة الأنبار - الجزء ١ (١٥٢١ - حفارة - ١٥٢٢ - درجبة - ١٥٢٣ - لودر)	كافة المناطق	الرمادي	الحصول على الخدمات الأساسية	SO٤
مخطط له	UNDP				توفير معدات ثقيلة لمحافظة الأنبار - الجزء ٢ (١٥٢١ - طاغط القمامة، ١٥٢٢ - كسحة تنظيف الشوارع)	كافة المناطق	الرمادي	الحصول على الخدمات الأساسية	SO٤
مخطط له	UNDP				توفير المعدات الثقيلة لمحافظة الأنبار - الجزء ٣ (١٥٢١ - الجرار بالعربة، ١٥٢٢ - الرافعة الشوكية)	كافة المناطق	الرمادي	الحصول على الخدمات الأساسية	SO٤
مخطط له	UNDP				توفير معدات ثقيلة لمحافظة الأنبار - الجزء ٤ (١٥٢١ - شاحنة قلابة، ١٥٢٢ - شاحنة مقطورة منخفضة)	كافة المناطق	الرمادي	الحصول على الخدمات الأساسية	SO٤

الحالة -) استنادا على تاريخ البدء والانتهاه)	المنظمة المنفذة	الميزانية الاجمالية	هدف النشاط	النتيجة المتوقعة	الانشطة	اسم القرية أو الحي	الناحية	المواقع / المجال ذات الاووية	الهدف المحدد
مخطط له	UNDP				توفير معدات ثقيلة لمحافظة الأنبار - الجزء ٥ (٥٢١) - شاحنة شحن صغيرة مزودة الكابينة، ١٥٢٣ - شاحنة ورشة متقلة)	كافة المناطق	الرمادي	الوصول على الخدمات الأساسية	SO٤
مخطط له	UNDP				توفير معدات ثقيلة لمحافظة الأنبار - الجزء ٦ (١٥٢١) - ناقلة مياه، ١٥٢٣ - شاحنة محاربي، ١٥٢٣ - مكبسة كهربائية للمرفأ المحلي والدائمة)	كافة المناطق	الرمادي	الوصول على الخدمات الأساسية	SO٤
مخطط له	UNDP				توفير معدات ثقيلة لمحافظة الأنبار - الجزء ٧ (١٥٢١) - رافعة مركبة على شاحنة، ١٥٢٣ - شاحنة منصبة جوية هيدروليكية)	كافة المناطق	الرمادي	الوصول على الخدمات الأساسية	SO٤
مخطط له	UNDP		٦٣٠٠٠٠	ما يقارب (٦٣٠,٠٠٠) نسمة من الاحياء المحاورة بالإضافة إلى سكان المدينة يشكل عام يستفيدون من التحسينات في المرافق	توريد ١٥٠ كيلو فولت أمبير من أجل لجنة المصالحة في الأنبار	الرمادي	الرمادي	الوصول على الخدمات الأساسية	SO٤
مخطط له	UNDP		٢٥٠٠		إصلاح طريق دبي العمال في الحياينة - الرمادي	الحياينة	الرمادي	الوصول على الخدمات الأساسية	SO٤
مخطط له	UNDP		٣٠٠٠		إصلاح جسر وادي الغداف على طريق النخيب في الرمادي	النخيب	الرمادي	الوصول على الخدمات الأساسية	SO٤

الحالة -) استناد اعلى تاريخ البدء والانتهاء)	المنظمة المنفذة	الميزانية الاجمالية	هدف النشاط	النتيجة المتوقعة	الانشطة	اسم القرية أو الحي	الناحية	القطاع / المحال ذات الاووية	الهدف المحدد
مبخر	UNDP		٤٥٠٠		إصلاح جسر ثلث في الطريق بين الرمادي والرحالية	الرحالية	الرمادي	الوصول على الخدمات الأساسية	SO٤
مبخر	UNDP		٣٥٠٠		إعادة تأهيل صندوق الدراسة بالكامل على وادي سنجية في حي الوفاء - الرمادي	الوفاء	الرمادي	الوصول على الخدمات الأساسية	SO٤
مبخر	UNDP		٢٠٠٠		إصلاح جسر الموكاني فوق سكة الحديد في الرمادي	وادي الحداف	الرمادي	الوصول على الخدمات الأساسية	SO٤
مبخر	Mercy Corps		٢٠,٠٠٠		تنفيذ أعمال إعادة تأهيل محطة رفع الصرف الصحي H١ في الرمادي	الاناميم	الرمادي	الوصول على الخدمات الأساسية	SO٤
مبخر	UNDP		٤٠٠٠٠		إصلاح مستودعين في مستودع مجاري الأنبار - الرمادي	الرمادي	الرمادي	الوصول على الخدمات الأساسية	SO٤
مبخر	UNDP		٢٨٠٠٠		إعادة التأهيل الكامل لجمع طاش المائي بخط الأنابيب في الرمادي	الطاش	الرمادي	المنياه والصرف الصحي والمنظمة	SO٤

الحالة -) استنادا على تاريخ البدء والانتهاء)	المنظمة المنفذة	الميزانية الاجمالية	هدف النشاط	النتيجة المتوقعة	الانشطة	اسم القرية أو الحي	الناحية	الموقع / المجال خان الالوية	الهدف المحدد
منجز	UNDP		٤٠٠٠٠		إصلاح مشروع مياه الرمادي الكبير - المرحلة الانائية	الرمادي	الرمادي	المياه والصرف الصحي والنظافة	SO٤
منجز	Mercy Corps		٤٨٠٠		أعمال إعادة تأهيل أبو بريدان ٢٠٠ متر ^٢ ساعة في الانائية	خالدية	الرمادي	المياه والصرف الصحي والنظافة	SO٤
جاري التنفيذ	Mercy Corps		0,٠٠٠		أعمال إعادة تأهيل محطة معالجة المياه في أبو - زايان ٢٠٠ متر ^٢ /ساعة في الانائية	خالدية	الرمادي	المياه والصرف الصحي والنظافة	SO٤
منجز	Mercy Corps		1,0٠٠		إصلاح مرافق المياه والصرف الصحي والنظافة المحدية في ٤ محارس	الرمادي	الرمادي	المياه والصرف الصحي والنظافة	SO٤
منجز	Mercy Corps		٧٨٠		أداء خدمة نقل المياه بالشاحنات	١٨- كيلو	الرمادي	المياه والصرف الصحي والنظافة	SO٤
منجز	Mercy Corps		٨٠٠		أداء خدمة نقل المياه بالشاحنات	١٨- كيلو	الرمادي	المياه والصرف الصحي والنظافة	SO٤

الحالة -) استنادا اعلى تاريخ البدء والانتهاء)	المنظمة المنفذة	الميزانية الاجمالية	هدف النشاط	النتيجة المتوقعة	الانشطة	اسم القرية أو الحي	الناحية	القطاع / المجال ذات الأولوية	الهدف المحدد
مبج	Mercy Corps		٤٦٠		تنفيذ حملات إدارة النفايات الصلبة	مخيم HTC	الرقادي	المياه والصرف المحلي والنظافة	SO٤
مبج	Mercy Corps		٧٨٠		تنفيذ حملات إدارة النفايات الصلبة	كيلو - ١٨٠	الرقادي	المياه والصرف المحلي والنظافة	SO٤
مبج	Mercy Corps		٣,١٨٠		توزيع مجموعات NFI مع جلسات تشجيع النظافة المحيية	كيلو - ١٨٠	الرقادي	المياه والصرف المحلي والنظافة	SO٤
مبج	Mercy Corps		٤٦٠		توزيع مجموعات NFI مع جلسات تشجيع النظافة المحيية	مخيم HTC	الرقادي	المياه والصرف المحلي والنظافة	SO٤
مبج	Mercy Corps		٧٨٠		توزيع مجموعات NFI مع جلسات تشجيع النظافة المحيية	كيلو - ١٨٠	الرقادي	المياه والصرف المحلي والنظافة	SO٤
مبج	IOM				إعادة تأهيل المأوى	الابو عساف	الرقادي	السكن والأرض والملكية	SO٢

الحالة -) استنادا على تاريخ البدء والانتهاء)	المطرفة المقعدة	الميزانية الاجمالية	هدف النشاط	النتيجة المتوقعة	الانشطة	اسم القرية أو الحي	التاجية	المطاع / المجال خات الاولوية	الهدف المحدد
مبخر	١٥١١		إعادة تأهيل المأوى	إصلاح الملاحة المتضررة عند توفير وثائق H1P المصدقة حتى Cat ٤	زقورة	الرمادي	السكن والأرض والملاكية	SO٢	
مبخر	١٥١١		إعادة تأهيل المأوى	إصلاح الملاحة المتضررة عند توفير وثائق H1P المصدقة حتى Cat ٤	القرية العصرية	الرمادي	السكن والأرض والملاكية	SO٢	
مبخر	١٥١١		ضخ مياه نقدية - مشروع مجتمعي صغير الأثر	النقد مقابل العمل - توظيف قنوات الري النقد مقابل العمل - حملة التوظيف	الابو عساف	الرمادي	سبل العيش	SO٣	
مبخر	١٥١١		ضخ مياه نقدية - مشروع مجتمعي صغير الأثر	النقد مقابل العمل - حملة التوظيف النقد مقابل العمل - حملة التوظيف	زقورة	الرمادي	سبل العيش	SO٣	
مبخر	١٥١١		ضخ مياه نقدية - مشروع مجتمعي صغير الأثر	النقد مقابل العمل: حملة التوظيف صنع الكمامات (المشاركات نساء فقط)	القرية العصرية	الرمادي	سبل العيش	SO٣	
مخطط له	١٥١١		توليد الدخل	المساعدة الفردية لسبل العيش من خلال التدريب المهني + المنحة خدمات دعم الأعمال التجارية التدريب أثناء العمل	الابو عساف	الرمادي	سبل العيش	SO٣	
مخطط له	١٥١١		توليد الدخل	المساعدة الفردية لسبل العيش من خلال التدريب المهني + المنحة خدمات دعم الأعمال التجارية التدريب أثناء العمل	زقورة	الرمادي	سبل العيش	SO٣	

الحالة -) استناد اعلى تاريخ البدء والانتهاء)	المنظمة المنفذة	الميزانية الاجمالية	هدف النشاط	النتيجة المتوقعة	الانشطة	اسم القرية أو الحي	الناحية	القطاع / المحال ذات الاوولية	الهدف المحدد
محظ له	IOM		توليد الدخل	المساعدة الفردية لسبل العيش من خلال التدريب المهني + المنحة خدمات دعم الأعمال التجارية التدريب أثناء العمل	القرية العميرية	الرمادي	سبل العيش	SO٣	
محظ له	IOM		وصول أفضل إلى الخدمات الأساسية	إصلاح شبكة الكهرباء الرئيسية	٧- كيلو	الرمادي	الكهرباء	SO٤	
محظ له	IOM		وصول أفضل إلى الخدمات الأساسية	إصلاح شبكة الكهرباء الرئيسية	زكورة	الرمادي	الكهرباء	SO٤	
منجر	Mercy Corps		٣٩٠ تحسين الوصول إلى التعليم النظامي وتحسين جودة التعليم	تقديم الدعم في مجال خدمات السلامة العامة والحماية والوساطة للشباب خارج المدارس من قبل مرشدي وزارة التعليم لتسجيلهم في المدارس	كافة المناطق	الرمادي	التعليم	SO٤	
منجر	Mercy Corps		Duplicate) ٧0 with above (figure	زيادة قدرات الأطفال والشباب وفرصهم للمشاركة في التعليم والمجتمع	فتح وتشغيل مركز التعلم المعجل (AIC) للمستوى الابتدائي	النامير	التعليم	SO٤	
منجر	Mercy Corps		Duplicate) ٧0 with above (figure	تحسين الوصول إلى التعليم النظامي وتحسين جودة التعليم	فتح وتشغيل مركز التعلم المعجل (AIC) للمستوى الابتدائي	كلو - ٧	التعليم	SO٤	
منجر	Mercy Corps		Duplicate) ٧0 with above (figure	تحسين الوصول إلى التعليم النظامي وتحسين جودة التعليم	فتح وتشغيل مركز التعلم المعجل (AIC) للمستوى الابتدائي	قرية الجزيرة	التعليم	SO٤	

الحالة -) استنادا على تاريخ البدء والانتهاه	المنظمة المنفذة	الميزانية الاجمالية	هدف النشاط	النتيجة المتوقعة	الانشطة	اسم القرية أو الحي	الناحية	المطاع / المجال ذات الاولوية	الهدف المحدد
جاري التنفيذ	DRC		1٠٠٠٠٠0٠٠٠	الحماية من العنف والادسي وسوء المعاملة مع تعزيز امكانية حصول الافراد المتضررين على الحقوق والدعمات بين الاشخاص الذين عادوا من النزوح ولا يزال لديهم احتياجات إنسانية.	١. رصد الحماية وبناء القدرات (رصد مخاطر الحماية، والإبلاغ عن انتهاكات حقوق الإنسان والتحديات، وبناء قدرات مقدمي الخدمات المحليين والبلدان المجتمعية في مجال الحماية) ٢. إدارة حالات الحماية العامة (تحديد الأفراد المعرضين للخطر، والإحالة إلى مقدمي المساعدة في مجال الحماية وتقديم المساعدة في مجال الحماية الفردية كملاذ أخير) ٣. الحماية المجتمعية (خدمات الأمن العام) وخدمات التوعية، والتدريب على المهارات الحياتية في الأماكن الآمنة المجتمعات المحلية الثابتة والمتنقلة، ٤. المساعدة القانونية (التوعية القانونية والاستشارات القانونية والتمثيل القانوني).	الحالية	الرمادي	Safety and security	SOV
مخطط له	UNDP	\$ ١٠٠,٠٠٠	Approximately ٣٧٠-٣٥٠ individuals, ٤٠-٥٠% women	تحسين الدعم النفسي - الاجتماعي للعائدين	: توفير خدمات متخصصة وغير متخصصة، وتدريب على المهارات الاساسية في مجال دعم الراجع، وتعزيز نظام الإحالة الفأتم، وتمميم وتقديم المساعدة التقنية، ودعم الناجين من العنف الجنسي والعنف القائم على نوع الجنس	حباية	الرمادي	التماسك الاجتماعي	SO1

الحالة - استنادا على تاريخ البدء والانتهاء	المنظمة المنفذة	الميزانية الاجمالية	هدف النشاط	النتيجة المتوقعة	الأنشطة	اسم القرية أو الحي	الناحية	القطاع / المجال ذات الأثرية	الهدف المحدد
مخطط له	UNDP	\$ ٦١,٦٦٦	Approximately ٢٥٠ individuals	تمكين مجموعات الشباب والنساء من تعزيز السلام والتماسك الاجتماعي في مجتمعاتهم المحلية	عقد اجتماعات منتظمة مع المجموعات القائمة، ودعم وضع السياسات وخطط العمل الداخلية؛ توفير التدريب على تطوير المبادرات ومكافحة التطرف العنيف، ودعم المبادرات في تمهيم وتنفيذ المبادرات المجتمعية، تقديم منح نقدية للمجموعات، وإنشاء شبكة تتألف من مجموعات السلام المحلية، وتنظيم مؤتمرات على المستوى الوطني واجتماع دون وطني مع السلطات المحلية وقادة المجتمعات المحلية	الحيانية	الرمادي	التماسك الاجتماعي	SO1
منجز	UNDP	\$ ٩٢٥,٠٠٠	10٠	تعزيز التماسك الاجتماعي وإعادة الإدماج المجتمعي والعمل الجماعي من خلال تحسين سبل العيش	المبادرات المجتمعية، ومجموعات دعم الأعمال التجارية الجديدة والقائمة، والتدريب المهني والعملية	الحيانية	الرمادي	التماسك الاجتماعي	SO1
جاري التنفيذ	UNHCR/IRC		IDPs, returnees and asylum seekers	تحديد السكان. الإدارة الذاتية المجتمعية المدعومة وقيادة المجتمع المحلي والاستجابة لآليات الحماية وردود الفعل، وتقديم المساعدة القانونية وتقديم المساعدة القانونية لفضايا HLP	١. رصد الحماية؛ ٢. إدارة الحالات الخاصة إلى شركاء متخصصين؛ ٣. أنشطة التدريب وبناء قدرات؛ ٤-٥. إذكاء الوعي بأنشطة الحماية المجتمعية، وأنشطة التعايش السلمي، وإدارة المراكز المجتمعية المخصصة؛ ٦. تنفيذ مقابر الحماية؛ ٧. المساعدة القانونية للمعتقلين للدول على التوالي؛ ٨. وتمثيل المعتقلين؛ ٩. التوعية؛ ١٠. المساعدة القانونية لفضايا HLP - استرداد وثائق الملكية.	كافة المناطق	الرمادي	السلامة والأمن	SOV

الحالة -) استنادا على تاريخ البدء والانتهاء)	المنظمة المنفذة	الميزانية الاجمالية	هدف النشاط	النتيجة المتوقعة	الأنشطة	اسم القرية أو الحي	الناحية	المطاع / المجال ذات الاولوية	الهدف المحدد
جاري التنفيذ	UNHCR/IRC		IDPs, returnees and asylum seekers	تحديد السكان. الإدارة الذاتية المجتمعية المدعومة وقيادة المجتمع المحلي والاستجابة لآليات الحماية ورود الفعول. وتقديم المساعدة القانونية لقطايا المساعدة HLP	١. رصد الحماية: ٢. إدارة الحالات الخاصة أو شركاء متخصصين؛ ٣. أنشطة التدريب وبناء القدرات؛ ٤-٥-٦-٧. الوعي أنشطة الحماية المجتمعية، وأنشطة التعايش السلمي، وإدارة المراكز المجتمعية المحصنة؛ ٨. النبط للحماية ٧. المساعدة القانونية في مجال التوثيق المدني؛ ٨. وتمثيل المعتقلين ٩. التوعية. ١٠. المساعدة القانونية لقطايا HLP - المساعدة وتأييد الملكية.	كافة المناطق	الرمادي	السلامة والأمن	SOV
منجز	BMCO			التوعية بمخاطر الأخطار المتفجرة	١. زيادة الوعي ٢. مخاطر الأخطار المتفجرة	رمادي	الرمادي	السلامة والأمن	SOV
منجز	IHAO	\$ ٧,٠٠٠	host community, returnees, IDPs	زيادة الوصول إلى خدمات الرعاية الصحية الأولية الجيدة من خلال سد الثغرات في توفير الأدوية والمعونات الأساسية المنفذة للحياة.	١. خدمات الصحة الأولية ٢. الخدمات المختبرية	الرحالية	الرمادي	السكن والأرض والملكية	SO٢
منجز	IHAO	\$ ٥٠,٠٠٠	host community, returnees, IDPs	تعزيز قدرات دائرة الصحة على توفير خدمات الصحة الإحائية للنساء والفتيات في الرمادي	١. الاستشارات المتعلقة بأمراض النساء. ٣. الاستشارات السابقة واللاحقة للولادة. تنظيم الأسرة؛ ٤. خدمات الموجات فوق الصوتية	الحالية	الرمادي	السكن والأرض والملكية	SO٢
جاري التنفيذ	IHAO	\$ ٩,٠٠٠	host community, returnees, IDPs	دعم ومراقبة مشروع AED لتوفير المياه النظيفة وخدمات الصرف الصحي للأشخاص المتضررين الذين يعيشون في الحالية	١. المناقشة المجتمعية ٢. جمع البيانات بمורה دورية. ٣. التحليل والإبلاغ. ٤. مقابلات مع مصادر المعلومات الرئيسية	الحالية	الرمادي	السكن والأرض والملكية	SO٢

الحالة - استناد اعلى تاريخ البدء والانتهاء)	المنظمة المنفذة	الميزانية الاجمالية	هدف النشاط	النتيجة المتوقعة	الأنشطة	اسم القرية أو الحي	الناحية	القطاع / المحال ذات الاووية	الهدف المحدد
مخطط له	DRC	\$ 10٠,٠٠٠	١٠,٠٠٠-٠,٠٠٠ Individuals	الحمائية من الأذى وتحسين الوصول إلى الحقوق والخدمات بمزيد من الأمان والكرامة.	الإدارة العامة لفضايا الحماية على أساس الحالات والمتابعة، والمساعدة في الحماية الفردية (IPA) التي يمكن تقديمها كمساعدة تكميلية في شكل نفود الحماية. الدعم النفسي والاجتماعي (غير المحدد) وبناء القدرات في مجال الحماية.	الخالدية	الرمادي	السلامة والأمن	SOV
مخطط له	DRC	\$ ١٠,٠٠٠	١٠,٠٠٠-٠,٠٠٠ Individuals	الحمائية من الأذى وتحسين الوصول إلى الحقوق والخدمات بمزيد من الأمان والكرامة.	الإدارة العامة لفضايا الحماية على أساس الحالات والمتابعة، والمساعدة في الحماية الفردية (IPA) التي يمكن تقديمها كمساعدة تكميلية في شكل نفود الحماية. الدعم النفسي والاجتماعي (غير المحدد) وبناء القدرات في مجال الحماية.	مجموعات النزوح في العير رسمية	الرمادي	السلامة والأمن	SOV
جاري التنفيذ	DRC	\$ ٧,٠٠٠	٢	تنسيق العمل وإدارة مجموعات HTC غير الرسمية	دعم بناء القدرات لموظفي إدارة المخيمات الحكومية	مخيم HTC	الرمادي	السكن والأرض والملكية	SO٢
جاري التنفيذ	DRC	\$ ٢,٠٠٠	0٠٠-1٠٠ Individuals	تنسيق وإدارة مجموعات HTC غير الرسمية	المسؤولية التنسيقية فيما بين الشركاء لضمان الإبلاغ عن الاحتياجات ومعالجتها بشكل جيد، فضلا عن الدعوة إلى سد الثغرات.	مخيم HTC	الرمادي	السكن والأرض والملكية	SO٢
جاري التنفيذ	DRC	\$ 0,٠٠٠	0٠٠-1٠٠ Individuals	تنسيق وإدارة مجموعات HTC غير الرسمية	الحد من مخاطر الموقع: صيانة الكهرباء والبنية التحتية. توزيع طفايات الحريق، مجموعات الإسعافات الأولية.	مخيم HTC	الرمادي	السكن والأرض والملكية	SO٢
جاري التنفيذ	DRC	\$ ٢,٠٠٠	0٠٠-1٠٠ Individuals	تنسيق وإدارة مجموعات HTC غير الرسمية	التوعية وتعبئة المجتمعات المحلية	مخيم HTC	الرمادي	السكن والأرض والملكية	SO٢

الحالة -) استنادا على تاريخ البدء والانتهاء)	المنظمة المنفذة	الميزانية الاجمالية	هدف النشاط	النتيجة المتوقعة	الانشطة	اسم الفرية أو الدني	الناحية	المطاع / المجال خان الاولوية	الهدف المحدد
منجز	Mercy Corps	\$ ٢٢,٨٨٥	٢٢٧ individuals	زاد الأطفال والشباب من قدراتهم وفرصهم للمشاركة في التعليم والمجتمع	NFE لتسجيل الشباب في المدارس	الرمادي	الرمادي	التعليم	SO٤
منجز	Mercy Corps	\$ ٢١,١٠٠	١٣٦ individuals	زيادة قدرة الأطفال والشباب وفرصتهم للمشاركة في التعليم والمجتمعات المحلية	NFE توفير دورات تحضيرية للطلاب لإعدادهم للاختبارات الوطنية	الرمادي	الرمادي	التعليم	SO٤
منجز	Mercy Corps	\$ ٦,٢٥٠	٢٨ individuals	زيادة قدرة الأطفال والشباب وفرصتهم للمشاركة في التعليم والمجتمعات المحلية	التدريب وبناء القدرات لهيئات التدريس	الرمادي	الرمادي	التعليم	SO٤
منجز	Mercy Corps	\$ ٢٣,٣٦٠	٢٢٥٠	زيادة قدرة الأطفال والشباب وفرصتهم للمشاركة في التعليم والمجتمعات المحلية	حملة الدعم	الرمادي	الرمادي	التعليم	SO٤
منجز	Mercy Corps	\$ ٢٣,٥٧٥	١١٤ individuals	زيادة قدرة الأطفال والشباب وفرصتهم للمشاركة في التعليم والمجتمعات المحلية	توفير الدعم في مجال خدمات السلامة العامة والحماية والوساطة للشباب المتضررين من المدارس لتسجيلهم	الرمادي	الرمادي	التعليم	SO٤

الحالة -) استنادا على تاريخ البدء والانتفاء)	المنظمة المنفذة	الميزانية الاجمالية	هدف النشاط	النتيجة المتوقعة	الأنشطة	اسم القرية أو الحي	الناحية	القطاع /المجال ذات الأولوية	الهدف المحدد
مخطط له	Swedo				تشغيل وصيانة خدمات المياه والمرق المحبي	حدي العسكري	الارطبة	المياه والمرق المحبي والنظافة	SO٤
منجز	Mercy Corps	\$ ٢٢,٨٦0	١٧ طالب	زيادة قدرة الأطفال والشباب وفرصهم في المشاركة في التعليم والمجتمعات المحلية	التعليم غير الرسمي (فتح مراكز التعليم السريع) لتسجيل الشباب في المدارس	الارطبة	الارطبة	التعليم	SO٤
منجز	Mercy Corps	\$ ٢١,١٠٠	٢٠٣	زيادة قدرة الأطفال والشباب وفرصهم في المشاركة في التعليم والمجتمعات المحلية	التعليم الغير رسمي NFE, تقديم دروس تحضيرية للطلاب لاحادهم لامتحانات الوطنية	الارطبة	الارطبة	التعليم	SO٤
منجز	Mercy Corps	\$ ٤,٢٤١	١٩	زيادة قدرة الأطفال والشباب وفرصهم في المشاركة في التعليم والمجتمعات المحلية	التدريب وبناء القدرات الكوادر التدريسي التابعة لمراكز التعليم السريع AICs	الارطبة	الارطبة	التعليم	SO٤
منجز	Mercy Corps	\$ ٢٣,٣٦٠	٢٢0٠	زيادة قدرة الأطفال والشباب وفرصهم في المشاركة في التعليم والمجتمعات المحلية	حملة توعية	الارطبة	الارطبة	التعليم	SO٤
منجز	Mercy Corps	\$ ٢٣,0٧0	١٦0	توفير بيئة تعليم آمنة وشمولية أكثر	توفير الدعم النفسي والاجتماعي والحماية والوساطة للشباب المتسربين من المدارس لتسجيلهم	الارطبة	الارطبة	التعليم	SO٤

الحالة - استنادا على تاريخ البدء والانتهاء	المنظمة المنفذة	الميزانية الاجمالية	هدف النشاط	النتيجة المتوقعة	الأنشطة	اسم القرية أو المحلي	الناحية	القطاع /المجال ذات الأولوية	الهدف المحدد
مخطط له	UNDP	\$ ٦,٠٠٠	ما يقرب من ١٠٠ امرأة	مكافحة ومنع التطرف العنيف من خلال تمكين المرأة والشباب ، وبناء المهارات في مجال السلام وتفكيكهم من لعب دور رئيسي في تعزيز منع التطرف العنيف والسلام	عقد دورات تثقيفية بشأن التسامح الديني، وتمكن النساء والفتيات، وآلية الدعم النفسي والاجتماعي، وتمكين الرجال والنساء والفتيات من خلال المجموعات الرياضية المجتمعية وتنظيم زيارات مبادلة في المجتمعات الأخرى	حايبة، فلوجة، رمادي، كرمة	فلوجة، رمادي، كرمة، حايبة	التماسك الاجتماعي	SO1
مخطط له	UNDP	\$ ٢,٠٠٠,٠٠٠	ما يقرب من ٧٠٠ فرد	بناء قدرات المنظمات المجتمعية ، ودعم مشروعاتهم في مجتمعاتهم	تدريب المنظمات المجتمعية على تنفيذ مبادرات السلام وكتابة المقترحات باستخدام مجموعات مناسبة من المهارات الأخرى ذات الصلة ، وتقديم المنح إلى المنظمات المجتمعية من أجل تنفيذ مبادرات السلام في مجتمعاتهم.	حايبة، فلوجة، رمادي، كرمة	فلوجة، رمادي، كرمة، حايبة	التماسك الاجتماعي	SO1
مخطط له	Human Organization	\$ ١٠,٠٠٠	٢٤٠	تعزيز سبل العيش عن طريق إقامة مشاريع صغيرة داخل المتاح والمتميزات من خلال تنمية المهارات في صناعات الأغذية ومنتجات الألبان والمعجنات	تعزيز سبل العيش عن طريق إقامة مشاريع صغيرة داخل المتاح للنساء العائلات والنازحات والمتميزات من خلال تنمية المهارات في صناعات الأغذية والألبان والمعجنات	رمادي ، فلوجة، بغداد	فلوجة، رمادي، بغداد	السكن والأرض والملكية HLP	SO٢

الحالة - استنادا على تاريخ البدء والانتهاء	المنظمة المنفذة	الميزانية الاجمالية	هدف النشاط	النتيجة المتوقعة	الأنشطة	اسم القرية أو الدحي	الناحية	القطاع /المجال ذات الأولوية	الهدف المحدد
جاري التنفيذ	UNDP	\$ ٢,٠٠٠	تقريبا 1,٠٠٠	تحسين اعمال الشرطة المحلية في المواقع المستهدفة من خلال المبادرة التجريبية لمراكز الشرطة النموذجية	انشاء مركزين للشرطة ضمن المشاريع النموذجية في كل من الرمادي والفوجة		فلوجة، رمادي	السلامة والأمن	SOV
جاري التنفيذ	UNHCR/IRC		النازحون والعائدون وطالبي اللجوء.	تحديد سمات السكان المضطلع بها. دعم الادارة الذاتية للمجتمعات المحلية وتعزيز آليات الاستجابة للحماية وردود الفعل بقيادة المجتمعات المحلية وتقديم المساعدة القانونية وتقديم المساعدة القانونية لمضايا السكان والأرض والملكية	رصد الحماية، ٢. اعادة الحالات الخاصة التي شركاء متخصصين، ٣. أنشطة التدريب وبناء القدرات. ٤. زيادة الوعي، ٥. أنشطة الحماية المجتمعية وأنشطة التعايش السلمي وادارة المراكز المجتمعية المحصنة، 1. المساعدة النقدية في مجال الحماية، ٧. المساعدة القانونية بشأن الوثائق المدنية، ٨. تمثيل الاحجار، ٩. زيادة الوعي، ١٠. المساعدة القانونية بشأن السكان والأرض والملكية- واسترداد وثائق الملكية	كافة المناطق	كافة المناطق	السلامة والأمن	SOV
مخطط له	DRC	\$ 1٥٠,٠٠٠	-0,٠٠٠ 1٥٠,٠٠٠	الحماية من الأذى وتحسين فرص الوصول إلى الحقوق والخدمات بأمان وكرامة أكثر	إدارة حالات الحماية العامة بناءً على الحالات والمتابعة ومساعدة الحماية الفردية (IPA) والتي يمكن تقديمها كمساعدة تكميلية في شكل مساعدة نقدية في مجال الحماية، وخدمات الدعم النفسي والاجتماعي (غير المتخصص) وبناء القدرات في مجال الحماية.	كافة المناطق	كافة المناطق	السلامة والأمن	SOV

الملحق B الرصد والمتابعة

مراقبة الحلول الدائمة، حيث وضعت مؤشرات رصد معينة لكل هدف محدد على مستوى النتائج والمخرجات.

يوضح هذا القسم المراقبة الدورية لمختلف مراحل هذه الخطة والمنهجية المستخدمة والشركاء المسؤولين، وإعادة الربط بين الأهداف والغايات المحددة في خطة العمل. سيتم قياس تأثير الأنشطة من خلال إطار عمل

المصادر الحالية	المؤشرات	المعايير الفرعية	المعايير الملائمة التي وضعتها اللجنة المستدامة المشتركة بين الوكالات	الأهداف المحددة المتعلقة بالخطة التشغيلية
تقييم الاحتياجات المتعددة الأخيرة	نسبة البالغين من السكان / الأسر التي أفادت أنها قادرة على أداء دور في صنع القرار على الصعيد المحلي	المشاركة في الشؤون السياسية	المشاركة في الشؤون العامة	الهدف الاستراتيجي ١ - القيادة الحكومية: تقود السلطات الوطنية والمحلية عملية وضع استراتيجيات فعالة وشاملة وتنفيذها لدعم الحلول الدائمة للنزوح في العراق لجميع الأشخاص المتضررين من النزوح
رصد الحماية على مستوى مجتمع المجموعة الوطنية المعنية بالحماية	نسبة السكان المستهدفين البالغين المؤهلين المسجلين للتصويت	المشاركة في الأنشطة المجتمعية	لا يوجد	
"بيانات ريتش (منطقة فرعية) ملامح العودة والحلول الدائمة"	نسبة السكان الذين أفادوا بمشاركتهم بفعالية في المنظمات المجتمعية أو الاجتماعية أو السياسية	المؤسسات القوية		
بيان إطار عمل الأمم المتحدة للتعاون في مجال التنمية المستدامة - تقارير الاجتماعات وتقارير ورش العمل وقوائم المشاركين في خطط العمل	عدد خطط العمل المحلية للحلول الدائمة التي وضعتها السلطات ووافقت عليها على مستوى المنطقة			

الأهداف المحددة المتعلقة بالخطة التشغيلية	المعايير الملأمة التي وضعتها اللجنة المستدامة المشتركة بين الوكالات	المعايير الفرعية	المؤشرات	المصادر الحالية
الهدف الاستراتيجي ٢ - الإسكان وحقوق الإسكان والأراضي والممتلكات: يتمتع السكان المتضررون من النزوح بإمكانية الحصول على السكن وضمان الملكية	مستوى معيشة لائق	ظروف الإسكان	نسبة السكان الذين يعيشون في مساكن مؤهلة للاستدامة *	"بيان القائمة الرئيسية لإطار عمل الأمم المتحدة للتعاون في مجال التنمية المستدامة ومصفوفة تتبع النزوح التي تُجمع كل شهرين في جميع أنحاء البلاد [يُمكن الاستفادة منها من المناطق الجغرافية ذات الأولوية إذا لزم الأمر لتحسين المؤشر] المجموعة الوطنية المعنية بالحماية"
			نسبة السكان الذين يمكنهم الحصول على وحدة سكنية آمنة وصحية	تقييم الاحتياجات المتعددة الأخيرة
	ضمان الحيازة	نسبة السكان المستهدفين الذين لديهم وثائق لإثبات حقوق الملكية / إيجار المساكن والأراضي والممتلكات التي تركوها وراءهم (النسبة المئوية من إجمالي السكان المستهدفين الذين تركوا وراءهم المساكن والأراضي والممتلكات)	نسبة السكان المستهدفين الذين تتاح لهم إمكانية الوصول إلى آلياتٍ لحل نزاعات الإسكان والأراضي والممتلكات	المجموعة الوطنية المعنية بالحماية
			نسبة السكان الذين يبلغون عن [العائق] الكامن وراء حصولهم على تعويضاتٍ عن الممتلكات	تقييم الاحتياجات المتعددة الأخيرة
	آليات الرد	الحصول على آلياتٍ فعالة لاستعادة المساكن والأراضي والممتلكات أو الحصول على تعويضات		

المصادر الحالية	المؤشرات	المعايير الفرعية	المعايير الملائمة التي وضعتها اللجنة المستدامة المشتركة بين الوكالات	الأهداف المحددة المتعلقة بالخطة التشغيلية
"بيان إطار عمل الأمم المتحدة للتعاون في مجال التنمية المستدامة - مصفوفة تتبع النزوح الخاصة بتقييم الموقع المتكامل؛ تقييم الاحتياجات المتعددة الأخيرة تقييم الاحتياجات المتعددة الأخيرة"	نسبة السكان البالغين الناشطين اقتصادياً	العمل	حصول السكان على سبل العيش والعمل	الهدف الاستراتيجي ٣ - سبل العيش: حصول السكان المتضررين من النزوح على سبل عيش ودخل مستدامين
	نسبة السكان العاملين رسمياً حسب نوع العمل (قطاع عام / قطاع خاص)			
"المجموعة الوطنية المعنية بالحماية"	"السكان المستهدفون الذين تتراوح أعمارها بين ٥ سنوات و١٧ سنة الذين يعملون في مجال عمالة الأطفال"	عمالة الأطفال		
	نسبة السكان الذين أفادوا بحصولهم على تدريب تقني أو مهني خلال الاثني عشر شهراً الماضية	التدريب		
تقييم الاحتياجات المتعددة الأخيرة	نسبة السكان المستهدفين الذين يمكنهم الوصول إلى الأسواق *	الوصول إلى الأسواق		

الأهداف المحددة المتعلقة بالخطة التشغيلية	المعايير الفرعية	المؤشرات	المصادر الحالية
الهدف الاستراتيجي ٤- الخدمات الأساسية: يتمتع السكان المتضررون من النزوح بفرض متكافئة بشأن الحصول على الخدمات الأساسية (التعليم والصحة والكهرباء والمياه)	مستوى معيشة لائق	الحصول على الاحتياجات الأساسية	نسبة السكان الذين أفادوا بالحصول على الخدمات الأساسية (التعليم والصحة والكهرباء والمياه والصرف الصحي والنظافة العامة) من خلال توفير الحكومة أو البنية التحتية العامة
		التعليم	نسبة السكان الذين أفادوا بمواجهتهم عوائق أو قيوداً على الحصول على الخدمات الأساسية
		الصحة	"نسب الحضور في المدارس الابتدائية والثانوية"
		الأمن الغذائي	نسبة الأسر التي أبلغت عن حاجتهم إلى الحصول على رعاية صحية في الأشهر الثلاثة الماضية ولم تلبى
		الكهرباء	نسبة الأسر التي أبلغت عن وجود أطفال أو بالغين يعانون من ضائقة نفسية
		المياه والصرف والنظافة العامة	نسبة الأسر التي أبلغت عن درجة مقبولة للاستهلاك الغذائي
		الحماية الاجتماعية	نسبة الأسر التي تعتمد على استراتيجيات الإجهاد / الأزمات / الطوارئ لمواجهة نقص الموارد لتلبية الاحتياجات الأساسية (مؤشر استراتيجية التكيف)
		المياه والصرف والنظافة العامة	نسبة السكان الذين يتمتعون بإمكانية الحصول على الكهرباء بشكلٍ مستقر
		الحماية الاجتماعية	نسبة السكان الذين يحصلون على مصادر مياه محسنة بكميات كافية لأغراض الشرب والأغراض المنزلية
		الحماية الاجتماعية	نسبة السكان الذين يتمتعون بإمكانية الحصول على مرافق صرف صحي عاملة محسنة
الحماية الاجتماعية	نسبة السكان المستهدفين المشمولين بخطط الضمان الاجتماعي * (عامّة أو خاصة)		

الأهداف المحددة المتعلقة بالخطة التشغيلية	المعايير الملائمة التي وضعتها اللجنة المستدامة المشتركة بين الوكالات	المعايير الفرعية	المؤشرات	المصادر الحالية
الهدف الاستراتيجي ٥ - الوثائق والحقوق: يتمتع السكان المتضررون من النزوح بإمكانية الحصول على الوثائق الشخصية وغيرها من الوثائق المدنية فضلاً عن المساواة في الحصول على العدالة	الحصول على الوثائق الشخصية والوثائق الأخرى واستبدالها	الوثائق	نسبة السكان المستهدفين الحائزين حالياً على شهادات ميلاد سارية أو بطاقات هوية وطنية أو وثائق هوية شخصية أخرى ذات صلة بالسياق	تقييم الاحتياجات المتعددة الأخيرة
الهدف الاستراتيجي ٦ - التماسك الاجتماعي: يستطيع المتضررون من التشرد العيش معاً بسلام وأمان بجانب تعزيز الثقة بين الطوائف.	الحصول على سبل الانتصاف	الحصول على الوثائق الشخصية والوثائق الأخرى واستبدالها	نسبة السكان الذين يواجهون تحديات في تجديد وثائق الهوية الشخصية أو استبدالها	المجموعة الوطنية المعنية بالحماية؛ العودة والاحتياجات المتعددة الأخيرة
	الحد من النزاعات	الحصول على العدالة	نسبة السكان الذين منفوا مستوى الوصول إلى المحاكم على أنه جيد	المجموعة الوطنية المعنية بالحماية
	الحد من النزاعات	قدرة السلطات على حل النزاعات	نسبة السكان الذين أبلغوا عن أن السلطات المحلية فعالة في حل النزاعات في المجتمع (المجتمعات) أو فيما بينها	
	الأمن والسلامة وحرية التنقل على المدى الطويل	العلاقات الاجتماعية	نسبة السكان الذين أبلغوا عن نشوب نزاعات داخل جوارهم أو فيما بين المجتمعات في الأشهر الستة الماضية	العودة والحد من النزاعات الدائمة
			نسبة السكان الذين أبلغوا عن نشوب نزاعات داخل جوارهم أو فيما بين المجتمعات في الأشهر الستة الماضية	المجموعة الوطنية المعنية بالحماية
			نسبة السكان الذين أفادوا بأن السكان في المجتمع يثقون عمومًا ببعضهم بعضاً	العودة والحد من النزاعات الدائمة

الأهداف المحددة المتعلقة بالخطة التشغيلية	المعايير الملائمة التي وضعتها اللجنة المستدامة المشتركة بين الوكالات	المعايير الفرعية	المؤشرات	المصادر الحالية
الهدف الاستراتيجي ٧ - السلامة والأمن: يشعر السكان المتضررون من النزوح بمزيد من السلامة والأمن في مناطق استيطانهم	الأمن والسلامة وحرية التنقل على المدى الطويل	حرية التنقل	نسبة السكان الذين أبلغوا عن إمكانية التنقل بحرية داخل هذا الموقع (المخيم والاستيطان والحي وما إلى ذلك) وبين المواقع	قياس أداء التحكم الخاص بالمجموعة الوطنية المعنية بالحماية
		السلامة والأمن	نسبة السكان الذين أفادوا بأن المنطقة آمنة ويشعرون بالأمان في موقعهم	المجموعة الوطنية المعنية بالحماية؛ ريتش ريدز
		الثقة في الجهات الأمنية	نسبة السكان الذين أفادوا بوجود علاقات جيدة بين السكان المدنيين والجهات المسلحة	المجموعة الوطنية المعنية بالحماية
		العنف القائم على النوع الاجتماعي	نسبة السكان الذين أفادوا بانتشار نوع واحد أو أكثر من أنواع العنف القائم على النوع الاجتماعي في المنطقة	المجموعة الوطنية المعنية بالحماية؛ تقييم الاحتياجات المتعددة الأخيرة
		حماية الطفل	نسبة السكان الذين أفادوا بانتشار نوع واحد أو أكثر من مسائل حماية الطفل في المنطقة	المجموعة الوطنية المعنية بالحماية؛ تقييم الاحتياجات المتعددة الأخيرة
		كفاءة آليات حماية الحقوق	نسبة السكان الذين أفادوا بفعالية الآليات (القانون والمؤسسات والمبادرات المجتمعية وما إلى ذلك) التي تحمي المدنيين من العنف والانتهاكات	المجموعة الوطنية المعنية بالحماية
الهدف الاستراتيجي ٨ - تسهيل الحركة: يُقدم الدعم إلى النازحين في مواقع النزوح ذات الأولوية لتحقيق نواياهم بطريقة آمنة وكريمة	التفضيلات والخطط المستقبلية للنازحين	نوايا التنقل	عدد النازحين الذين أفادوا بنيتهم في العودة أو الانتقال أو البقاء في الموقع خلال الأشهر الثلاثة المقبلة	تقييم الاحتياجات المتعددة الأخيرة؛ بيانات نوايا المخيم وفقاً لبيانات ريتش
		تسهيل الحركة	أهم ٥ أسباب أكثر شيوعاً مُبلغ عنها بعدم تخطيط الأسر للعودة إلى موطنها في الأشهر الثلاثة إلى ١٢ القادمة	تقييم الاحتياجات المتعددة الأخيرة؛ بيانات نوايا المخيم وفقاً لبيانات ريتش
		تسهيل الحركة	نسبة الأسر المتبقية في المستوطنات والمواقع غير الرسمية الرئيسية المدعومة بحركات ميسرة لغرض دعم المسارات المؤدية إلى حلول دائمة (العودة والاندماج وإعادة التوطين)	مجموعة العمل الخامسة المعنية بالحماية التابعة للأمم المتحدة للتعاون في مجال التنمية المستدامة
		جمع شمل الأسرة	السكان المستهدفون مع أفراد الأسرة المنفصلين عن ذويهم	
	جمع شمل الطوعي	جمع شمل الأسرة	نسبة السكان مع أفراد الأسرة المنفصلين عن ذويهم الذين أبلغوا عن حصولهم على خدماتٍ لجمع شمل الأسرة	
<p>بلد الموطن: بلد الموطن؛ العنف القائم على النوع الاجتماعي: العنف القائم على النوع الاجتماعي؛ نازح: نازح؛ الإسكان والأراضي والممتلكات: الإسكان والأراضي والممتلكات؛ هدف معين: هدف معين؛ المياه والصرف الصحي والنظافة العامة: المياه والصرف الصحي والنظافة العامة.</p>				





خطة عمل لارساء الحلول الدائمة محافظة الانبار

٢٠٢٤-٢٠٢١

حلول دائمة في العراق
Iraq Durable Solutions

